(一) NO.1726 舊曆丁卯年九月九日 星期二 THE MAN CHOU PAO 中華民國十六年十月四日 (日刊) (大正十一年七月廿四日 第三種郵便物認可)

滿洲報

昭和二年十月四日

(本報價目)每份現大洋五分 每月現大洋一圓 每三個月現大洋二圓九角 每六個月現大洋五圓六角 全年現大洋十一圓 報費先惠郵票不收
(廣告刊資)一行十四字起碼 刊資一日每行現大洋一圓 特別及長期者另議

大連市山縣通一四二番地 發行所 中日合辦 滿洲報社 電話(編輯部(長)七五一三番 經理部四〇三四番) 振替貯金口座(大連)三七三番

奉張正式 通電討晉矣(二日北京專電)

奉晉關係 完全斷絕 張作霖二日正式 通電討閻矣

(三日北京專電)張作霖通電討閻之骨子如左

一、閻與馮結託當今奉安國軍攻豫時竟欲絕奉軍歸路

二、佔領石家莊後閻在直境苛斂誅求且宣傳赤化

三、奉派曾屢派人勸告乃閻毫無改悔之意九月念九日竟在大同附近襲擊列車監禁奉軍將官進兵察哈爾卒至出敵對行爲

四、奉派既自維時局史勸晉方維持治安但百方苦勸終歸影茲遂命令合軍討閻云

張宗昌應召赴京(三日濟南專電)

張宗昌接張作霖電召二日午前三時乘車赴京兩三日中歸濟云

奉派將領之畢集(三日北京專電)

三日夜在帥府開對晉會議

張宗昌二日又入京楊宇霆韓麟春一日夜回京奉派諸將三日夜在大元帥府開對晉重要會議以決定根本方針云

對晉通信已全斷(三日北京專電)

奉方正在陸續增兵

西灣堡鐵路電線被破壞後與晉方之通信僅依並行電信保持然此線於一日亦在石家莊被切斷與晉方之通信已至完全杜絕而閻錫山對張作霖最後所問之復文亦無路可達至北京以致和平解決已無一縷之望奉方頻將後部隊方陸續運往京漢京綏兩線云

張電閻詢問眞相(三日北京專電)

閻迄未答覆奉認爲無妥協意 待張楊到下討閻令

張作霖對於晉軍之軍事行動念九日致電與閻錫山大意謂奉方雖至今猶持妥協態度而晉方竟去挑戰態度殊屬莫明請掬誠相示以明眞相云閻迄未得覆奉方認晉方無妥協之意結局決與晉方一戰聞山西討代令待張宗昌楊宇霆等蒞京后即發出云

山西軍其勢滔々(三日奉天專電)

榮臻部乃棄正定而退定州

據某方西接電京漢方面晉軍出攻勢其勢滔滔卑不可當日有與馮玉祥軍並進之消息因此守備該方之奉軍第十七軍長榮臻部隊竟棄正定退往定州

方法奧妙之 鮑妻脫逃眞相

主其事爲一葡人

京訊、有某英文報載羅、鮑羅庭夫人被釋出京後、各報對之雖像有種々推測、然仍莫此其眞本報現得下述消息、吾人有種像々理由、信其爲可靠也據云鮑氏之被釋放、主要人物實爲一葡人、此人有華俄妻子各一人、從而襄助之、彼之得接近蘇俄大使館、實藉其俄妻之力、因伊爲大使之幹線密探也、索款十萬元、設法出鮑氏於獄、其華妻亦爲個中重要份子謂保問鮑氏法官之親戚、因此婦爲媒介、遂與該法官已制、數次以後、此項交易似談停賞、大約以現金交納、關於法官方面、既已告一段落、此人家即作種種預備、以便嚴匿鮑氏、及伊逃出中國、乃在京中僻靜之區、覓得一屋、藉以五千元覓得或借得一葡人之護照、其眞僞則不得而知鮑氏既獲釋、乃秘密匿居租就之屋內、約經十日、始改容中髮、由此葡人、與其俄妻、及另假稱猶太人、伴之同赴天津抵津後、匿居法租界中、數日後、乘輪經大連而至上海、脫由該葡人偕往、因預備此次仍洋、彼又由蘇俄當局處得洋一萬元該葡人由大連返京后、將京中産業、悉行變賣、即移居他處據云彼獲得此次意外財后、現安居頗樂云讀者尙追憶數月前俄人友仁染克大尉、在上海字林西報披露共產黨內幕一文「此文曾譯載本報」會云彼四月間被派赴滬設法接近鮑氏、並賄買其釋放又謂當彼抵滬後俄密探、已藉在北方之密探、己與鮑氏接近、無須彼浪費賄銀、終能獲釋也披氏於其文中、又述鮑羅廷在漢擬設法搜查該處之衛領署、漢口衛仰倍爾却可氏、爲一老俄偷、似乎頗爲鮑氏所不容、因其終於住宅被封、原意本欲將其謀殺、惟前往行劫之爲首者、於倍氏被傳之後、不但不允加以謀害、且不容他人加害也、上述之葡人護照、似乎有自漢口來至華北之可能云

最後勝利或在奉(三日奉天專電)

軍事專門家之奉晉戰爭觀

據軍事專門家觀測晉奉戰局之現狀因奉方出動較遲京漢京綏兩方不利但晉方缺乏彈藥兵數亦劣於奉軍故最後之勝利或在奉軍平日下京綏線方面之奉軍祇爲張家口高維嶽之第九軍今者增援宜化得來二地之湯玉麟第十二軍與多倫諾爾之黑龍江軍及鄒作華之砲兵隊又晉境之奉軍當先年奉國戰爭後根據双方協定僅平地泉駐有二營隨從于珍者爲參謀副官及其他少數傷兵云

晉軍一團被 奉軍解除武裝(三日北京專電)

三十日夜京漢線正定方面晉軍約一團襲擊奉軍防線被奉軍解除武裝此不過小衝突但險惡之空氣已愈形擴大張作霖已急命各軍備戰

楊宇霆入京亦 終將出於一戰

楊宇霆二日午前零時半赴北京韓麟春亦同行至十時半洮昌鎮守使張海鵬亦已晉京張鎮守使將與吳俊陞共防熱河方面吳俊陞此次被任爲東三省代理總司令楊宇霆抵京後奉派即開軍事會議以決定對晉問題少壯派中已有非戰論者或能以妥協二字緩和目前之問題然晉方竟出挑戰態度是以主戰論終必制勝云(三日奉天專電)

武漢與浙江 反對南京聲浪

一擁護政治分會 一惡西山派參加

漢口特訊、武漢機關報、揭載全國黨部一致反對南京特別委員會之通電、高唱擁護汪兆銘武漢分會

漢口號(廿日)省市黨部聯席會議決定

一、電各省及特別市黨部對南京特委會懷疑點、徵詢意見

二、請省政府特別機關、全權處理國家地方財政、封鎖理金融

李佳伯逝世矣

上海特訊、久在中國之英人倚醫堂創辦人李佳白博士逝世云

黨軍各派駐紮地(三日上海專電)

南京各派組織聯合政府尚未經月各派間又起疎隔蘇滬間之何應欽竟獨立欲組織政府武漢派各代表對於政府遷寧頗滋不滿恐又將分裂殊堪注目且京師北伐之總司令蔣介石現已下野東去將來南方形勢如何猶未可遺茲當此各派互爭勢力之際爰將其軍隊駐紮地址錄左

南京派
何應欽軍 駐蘇滬及滬杭一帶 勢力約五萬
白崇禧軍 駐蘇州鎮江間上海 亦有一部分總勢三萬
李宗仁軍 駐鎮江南京間約六萬
周鳳岐軍 駐杭州約二師

武漢派
駐紮由蕪湖上流岳州長沙間唐生智之直屬軍十團約八萬二千其配置如左
李品仙軍 駐鄂有 二師一獨立團
何健軍 駐安慶方面五師
劉興軍 駐蕪湖三師

準武漢派
朱培德軍 駐南昌三師

粵閩軍夾攻汕頭(三日汕頭專電)

共産軍終不免一敗

汕頭由共産軍與巡警極力維持治安人心猶未安定共産軍目前雖似有利而粵閩南軍呼應來攻時恐不免一敗敗后又將掠奪是以有產階級皆避難於香港商家亦多閉店云

徐景唐起程 赴日本觀操

李濟琛妻同往

廣東軍事廳長兼第十三師長曾畢業於日本士官學校之徐景唐氏二日由粵起程渡日豫定十一日抵日觀操又李濟琛夫人爲養病亦隨徐同道赴日矣(三日廣州專電)

鮑羅廷出庫 乘飛機回俄

據日當局接電共產派首領鮑羅廷二日自庫倫乘飛行機往莫斯科又加倫近亦將赴海參威云(三日東京專電)

美國大統總 擬作國外旅行

美國大總統顧理治氏擬於明年一月赴哈巴拿旅行並出席該地之汎美大會剡正計畫一切惟照從來之慣例美國大總在任期之內未離國土半步此爲美國立國以來之習慣故其政府方面均以爲顧氏此舉誠爲空前之舉將來對於拉丁諸小國之關係上必得最好之結果云(十月三日華盛頓電)

美國職業隊之渡日

美國職業隊選手一行並日本人原田武一兩氏於一日由桑出港發航渡日之途云(十月三日桑港專電)

張作霖仍主張以和平 維持北方之大局

奉晉不破裂理由有七 三四方面某要人談

北京通訊、三四方面某要人、以奉晉兩方、此次在京綏方面、雖云有誤會、但證之閻錫山前日復尹扶一艶電、仍有和平之可能茲記某要人所述如次中央直轄陸軍、自從河南退回後均經劃有一定防區、一月以前、張軍團長(學良)以各處駐軍、急應檢閱一次、以規風紀、軍紀之優劣並陳明大元帥核准察區駐軍最要部份在豐鎮涼城一帶、所向京綏一路駐軍檢閱職務係于司令濟川珍率領三四方面高級職員擔任、惟檢閱豐鎮以西隊伍、必須由山西局地大同經過、于出發時、亦曾通知西都統查照、于因任務屬於檢閱、除臨行時酌帶軍官護兵外、未及其他、于於二十日將察區以西部隊檢閱完畢、即電告高都統 弼即晚抵察境、屆時高派員赴察晉交界之某站迎接等候數日、未見于車、以電話有前途探詢、而電話不通、嗣據探報、柴溝堡以西鐵道、業已掘斷、高都統始知有變、一面派兵前往防守、一面電呈張大元帥、張少帥核奪、實際中間因距離甚遠、並未到衝突程度此其一

張少帥在保定接電後、深爲詫異同時又據各方報告順德石門晉軍忽向非陘、獲鹿開動、似讓防而非讓防、亦爲懷疑、因即趨回北京與大元帥協商應付機宜、張八時抵京、九時晤見乃父雙、方均因奉晉向無破綻、商震此舉似係預先計、然亦不敢斷定、但爲維持北方和平計、決不贊成我開遂電令前方駐軍、無論如何晉軍如無越境舉動奉、方不可輕易開火、一方並設法調查眞相此其二

張少帥與大元帥協議安帖後、即回到本人辦公處、適葛光庭請見葛乃與張磋商許久、張謂以我推想閻百川此時、斷不致與我開釁誤會成分似居多數應請山西駐京代表李慶芳南桂馨、薄以衆蘇體仁、張漢章等到此而、商迫電話出後各該代表皆支吾其詞、張謂葛曰、如此看來、晉係預定計畫、他既可以留我專使、我亦不能不保護後方代表、葛謂、此事與代表無關、張謂、絕無惡意此其三

葛又向張言曰尹仲雅(扶一)業已來京找彼一談何如、張云這到可以、葛遂出府、約尹晉府、時已十二時半矣、三人研究到次晨二時、對於商震此舉、均爲狐疑、最後由尹起一電稿致閻、查詢眞相原電措詞、至爲懇切、三時拍發後、尹葛即辭張而出此其四

時、張學良葛光庭帶尹謁大元帥核閱昨晨二時、張學良葛光庭帶尹謁大元帥、比向尹云、上年張家口雁門關兩役、足下亦經努力亦走、馮軍敗北以後、我方即將整個的綏遠交百川管轄、奉之對晉、始終誠懇、過去事實、足下當巳了解、即詢之國人、無不週知、商震此舉、是否出於百川本意固不得知然我方對人向以誠懇且軍隊方面、亦整頓有日、百川此時與我尋釁似非所宜、余因愛護和平、故令前方出之鄭重、尹謂此或係一時誤會、證之百川來電、亦有誤會等字當再去電申述張學良謂、我方此次檢閱軍隊、均有冊籍可查、百川如不肯信、請在所扣車中調查當知大概因小誤大恐非山西之福、我方如有意與晉爲難又何必派靜岑前往最後張大元帥並又表示願以誠懇態度維持北方大局之意、而尹葛乃退此其五

尹葛出府後、又擬一最懇摯專電遥致閻錫山原文畧云、艶一電未收到、艶二電敬悉一是、頃謁張雨帥喬梓、亦稱奉晉歷共患難萬不能因一時之誤會、致生破綻、愛國愛民之忱、溢於言表、殊爲可意、于司令此次檢閱軍隊、實係預定計畫、並有冊籍可查、北方大屋安危繫於奉晉兩方、無端破壞我帥諒不忍爲、尙望轉令前方、愼重動作、靜候調處、並希速復、尹扶一、葛光庭陷(三十日)叩云云、此其六

奉方此次派人看護晉綏代表、亦係迫不得已之舉、對於蘇體仁、並格外優待昨日張學良復派葛光庭到張漢章等家屬處、分別々慰、並種如有所需、能代預備、萬勿驚惶、由以上種々證之、奉晉關係之如何但看閻錫山昨電如何也、此其七

馮宅慘案之眞相

現已得其十之八九 匪徒眞名證明爲劉省三

北京通訊、馮耿光宅匪人勒向梅蘭芳綁票案、兇手李志剛、業經懸首示衆、其內情究竟如何、頗爲一般閱者注意、茲經確查、完全得其眞相、惟因尙在偵查期間特先就其可以披露者而披露之李志剛係僞名、實姓劉、名省三山東曹州人、彼生時向人言、爲灤州人、又有時易名盧曾參、爲津天新學書院肄業生、轉入北京朝陽大學、至在校之姓名、又非劉省三、今年二十三歲、英語甚爲流麗、人亦瀟灑、京津各跳舞酒館戲園、時有其足跡、且酷好捧脚、女伶與之相識者、不乏其人、接近劉者言、其家資鉅萬、大半耗之於浪費、八月底、彼尙在天津英租界三號路、某俱樂部賭錄、輸去五千餘元、同賭有某前次長之公子與某總理之姪公子初未通候、惟朝夕在一塊、漸覺而善、一日兩公子下注甚大、劉暗示此實不佳、請少下、某兩公子甚德之、交漸熱、由斯可證劉爲博場中好手、劉時至兩公子宅又在天津慶雲後啇陞班、認識某妓、劉對妓時懷鬱鬱、時已窮乏常向某兩公子挪欵、又言如此奇窮、非發一畢大財不可、某兩公子、初未以爲意、以其神經似失作用、拒絕往來、劉逐到京、詎至九月十四日、竟犯此綁票殺身銜案、劉家有母、年約五十、不悉其住址、警廳所派之偵查專員雷帶辦已到沖、住在日本租界、行踪甚密、案中眞相、十九已得雷之偵查、屢易其裝、與劉之友人、多已見面、且携有劉之照片名刺及其他物件、劉生時對梅蘭芳馮耿光與銀行界中人、輒欲想法楷椨(油水、對於替憑(耿光)梅(蘭芳)受槍斃命之張漢舉、確不認識、津中報端、發見廣告一則其原文爲

劉省三之母鑒、爾子因暴病身故遺有物品書信、存友人張冠三處住法界大吉里五十九號

此項廣告、甚爲離奇、與記者報告之劉省三、是一是二、未能確定、然此案之線索、與廣告記事殊有不謀而合之處、劉母尙未到法界取物、經踪跡亦不易見、故雷稽辦須候此件調查清楚後、方能回京、警廳方面、已有電致雷請早日將一千人證、押送回京依法審訊云

蔣介石謂將晤日要人 謀中日眞實諒解(三日門司專電)

蔣亡往神戶行將入東京

在雲仙靜養中之蔣介石偕總參謀與沈秘書及其他隨員等一行九名一日午后八時半抵門司九時由下門乘急行列車往神戶蔣氏持有中央公論及雜誌蔣在門司時於關門連絡船之貴賓室談云興師北伐以來日夜勞我心神故至今已十三年未來日本靜養奉北伐進軍以後倘徹底施行三民主義之政治或不至失敗出進軍過急未得其治余此次辭職去退於困難地點者余對此語無所辯解繼之同志甚多後事必能適宜讓賢或有批評使南方之團結略行之此次來日爲除中日兩國人之誤解以求得眞實之諒解並欲會見朝野要人交換意見明日抵神戶先探近畿之秋色再往東京今尙無渡美之意能在日盤桓何時亦無所定抵東京時欲訪問日政府要人云々

孫科派員 迎汪兆銘返寧

上海特訊、孫科派曾仲鳴赴海迎汪精衛返寧、曾係汪秘書已經起程云

京奉鐵路管理局招標承修興城溫泉廣告

本路建築興城溫泉所有樓房馬路等工程商投標凡欲承包此項工程者務於九月二十日至三十日開明履歷成績住址並隨帶掛號費十五元到本路總局考工課山海關工程處掛號領取投標簡章以及圖樣說明書標單等件定於十月五日在本局及山海關工程處當衆開標特此廣告

辦公時間每日上午九時起至十二時 下午二時起至四時止

洮昂鐵路工程局改訂行車時刻廣告

本路客車與四洮路客車啣接業經登報通告在案茲將本路改訂旅客列車行車時刻公布如下

洮昂鐵路旅客列車時刻表

下行北行列車 11		站名		上行南行列車 12
8,00	開	洮南	到	16,50
8,59 9,07	到 開	白城子	開 到	15,51 15,40
10,15 10,25	到 開	鎮東	開 到	14,31 14,22
11,15 11,22	到 開	東屏	開 到	13,32 13,24
12,10 12,25	到 開	街基	開 到	12,35 12,19
12,52 13,00	到 開	泰來	開 到	11,55 11,44
13,51 13,58	到 開	五廟子	開 到	10,50 10,45
14,45 14,54	到 開	江橋	開 到	9,58 9,48
15,19 15,20	到 開	大興	開 到	9,21 9,20
16,10	到	昂昂溪	開	8,30

四洮鐵路管理局標購事務用品廣告 第四十四號

本局呈奉令准招標購買十六年度事務用品計分十四組定訂十月廿四日在奉天辦公處開標標單證書費每組現洋壹元(押欵表列後)凡屬殷實商家有願承辦者可逕至本局駐奉辦公處或用函進欵領取標單及證書簡章均可惟押欵須於開標前交駐奉辦公處爲要一切手續按照簡章辦理此告

醫用藥品二百元 保存雜品二百元 鐘表
四十元 工業藥品四十五元 中文具三千
元 布類五十元 消耗雜品三百五十元
鉛鐵二百八十元 印刷五百元 木器一百
元 燈類廿五元 洋文具八百元 油類一五
百元 茶葉一百卅元

洮昂鐵路汽車營業廣告

爲廣告事本路爲聯絡運輸便利商旅起見特備載客貨兩種汽車專在本路昂昂溪站與中東路昂昂溪站及黑龍江省城間往來駛接送旅客運輸貨物現已在本路昂昂溪站至中東路昂昂溪站間行駛多日一般商旅均稱便利茲復由九月十二日起將路線沿長至黑龍江省城所有往來於本路各站與中東路昂昂溪站及黑龍江省城間之旅客貨物均能直接購票聯絡運輸其詳細章程請向本路各車站或本局車務科詢問可也再本路汽車站黑龍江省城定名爲龍江站中東路昂昂溪站定名中東站恐未週知特此廣告

計開

中東站汽車營業事務所在德玉棧院內(自八月二十五日開始營業)

龍江站汽車營業事務所在華興棧院內(自九月十二日開始營業)

中華民國十六年九月十日 洮昂鐵路工程局啓

四洮洮昂鐵路在洮南站與洮南東站間客車銜接廣告

茲爲便利旅客起見凡四洮路客車直通至洮昂路之洮南站又洮昂路客車直通至四洮路之洮南東站俾旅客得銜接換車所有兩站間客票或行李票均可向各車上旅客車守或向洮南站及洮南東站購買至兩站間客票價目成人二等票大洋壹角伍分三等票大洋壹角小孩二等大洋壹角三等大洋五分旅客託運之行李及隨帶包裹票價每件大洋壹角定自民國十六年九月二十日起實行恐未週知特此廣告

四洮洮昂鐵路局同啓

日本對滿蒙懸案（十月三日東京專電）
擬再行開始交涉刻正積極進行

日本政府對於滿蒙懸案解決問題絕對固持其既定方針現已積極進行總以速達再行開始交涉之目的豫定再開之日期擬俟二十八日急遽歸任之駐華日本公使館附武官本庄中將到北京後與芳澤日使會見俾達其本國政府命令至遲來週即將實行交涉至於再開之順序先行交涉各懸案中之經濟交通並國防上彼帝國政府視爲最重要者卽排除打通線之工事及中止吉海鐵道之起工是也該政府並擬將此項交涉以張作霖爲直接之相手提出嚴重抗議其他關於地方之懸案合駐奉吉田總領事與新任奉天省長劉尚清再行開始交涉云

日本政治家將遁入空門

日本政友會之大策士小泉策太氏以新聞記者及小學教員出身當選國會議員至五次之多聞日政府以酬其過去五十六年之苦鬥擬賜以大臣待遇而此富於智謀之第一流政治家亦擬乘此時機斷然脫離政治關係棲身於鎌倉建長寺之聖地渡其佛門生活云（十月三日東京專電）

俄外務當局對法要求撤退大使之聲明
謂兩國外交均蒙相當不利

蘇俄外務當局關於法國要求撤退駐法俄國大使一事發表左之聲明 法國要求撤退駐法俄國代理大使一事頗有中止俄法借款問題之意味若謂無此意味何必對於既經成立之借款假約認爲無效若僅以此問題而要求撤退大使並未斷絕俄法之外交關係兩國間均蒙相當之不利云云（十月三日莫斯科電）

法國要求撤退駐法俄使

法國政府近曾致電駐莫斯科法國大使直接向蘇俄政府交遞通告要求蘇俄將其駐法大使撤歸本國云（十月三日巴黎專電）

日對朝鮮總督將改文官制說

齋藤朝鮮總督擬歸任後俟有相當機會仍然辭退現職就各方面之意見以爲若果齋藤氏辭職對於關係上聽以宇垣氏繼其後任與黨方面意倘宇垣氏不欲繼其後任鑑爲時代之推移寧可推薦文官繼任以便樹立一切新政策云（十月三日東京專電）

慶祝德大總統八十壽誕之盛況

本月二日爲德國大總統威德古魯將軍八十歲誕生之壽辰慶祝日故是日伯林市民共百五十萬民衆集合表示慶祝頗爲最大盛況並接收世界各處拍發之祝電竟達一萬六千餘通一日正午起舉行公式祝賀會時將該大總統過去之功業成績全部披露云（十月三日伯林專電）

潮汕已在包圍中
葉賀軍準備向惠州前進

上海特訊、葉賀軍因韓江爲粵軍截斷、閩軍譚曙卿師已入饒平、黃崗、潮汕處包圍中、賀赴揭陽指揮、粵軍已抵汕頭附近、葉挺派員至廣州調李濟琛、又省軍因大隊未至猶未入汕、錢大鈞、黃紹雄各部會合、賀葉軍未在包圍中、賀龍在揭陽督戰、有女衛隊百人、潮汕有葉賀傷兵二千餘名云

又北京特訊據三十日發表相反之消息謂、廣東軍隊並未將汕頭從賀龍、葉挺手中奪回、該城自九月二十四日爲共產黨佔領、迄二十九日下午九時、尚在彼等手中、汕頭二十九日發出之官訊、謂前一日、粵海軍會回至汕頭海港、轟擊汕城、雖努力克復、但未見成功、於二十九日晨、復行退出此役上港中落彈不少、但無甚死傷、賀葉宣稱、彼等代表唯一之革命、黨實行孫文主義彼等反對蔣介石、李濟琛、唐生智、及汪精衛、該城當局已發表宣言顯然爲共產之色調、交涉員已派定李立三、李係著名之香港勞工領袖、曾爲警察總監、兼(衛正)該城不見有排外形跡、但日本之藍色鐵甲車、仍留岸上、二十八日英藍色鐵甲車之陸戰隊、自(藍)鶴艦登陸、保護英長老會、但事後卽撤退共產軍之領袖、聞正在預備向惠州前進、該地介於廣州與汕頭之間、現在李濟琛軍隊之手云

爲策將來安全閻決先發制人

北京通訊、奉晉間對豫戰之提携問題、因廿七日在京漢線兩軍之衝突、形勢遂似完全逆轉、極出一般意料之外、而爲各方所注目茲綜合各方面之觀測、大體如下從來於奉晉之間、就對豫之提携問題、曾屢經正式之代表往來、關於兩者之妥協點交換條件等、磋商、原來晉方并無合作之意、知奉派之不足以信賴、故圖山西之安全與將來之確保、將取如何之對策、久已密籌秘策、注視時局之開展、其間因津浦線南軍之敗退、加之以內訌、一時無北進之望、於是奉派即以北京爲中心之奉軍、及津浦線之直魯聯軍等之目標、自然向於河南之馮軍、然奉軍雖萬分焦慮、欲極力討伐多年仇怨之馮軍、惟直魯聯軍因江浙之好餌橫於前、亟欲南下、而雅不願西進轉戰河南、是以奉派必欲說動山西、合攻河南如山西不應允、則先收山西於掌中然後企圖伸張其勢力於豫、奉派內部之情形、恰似風雨驟至之前、暫示靜寂、而晉方則以爲縱與奉派合作、成功之後、孤立無援之山西、必爲奉派勢力所蹂躪、以是不獨無好意與奉合作、且欲策山西將來之安全、在此勢力分布情勢之下、寧斷然出以積極的行動、爲最上策、若奉軍攻擊之先鞭、集中兵力於大同一帶、似先出以攻擊的態度、晉方之策戰似於北部京綏線取攻勢、石家莊方面、鑑於奉軍既已開展於大名方面、則於此方面擬採守勢又因此形勢、雖有就晉方對馮玉祥之聯絡云云者、然山西與馮全無聯絡、馮之存在、不過對於津浦沿線之魯軍爲自然之牽制而已然如上所述、山西際此難局、而出以斷然之態度者、殊有充分注目之價值、蓋由過去之事實以觀從來小心翼々採取消極行動之閻錫山、而竟敢有此決斷者不可不謂幾經想像所不能及之熟慮由此觀之、無論如何之奉天大軍、亦不能輕視之矣現在分布於察熱張家口一帶之奉軍、總計足稱約及八九萬人、而晉軍由大同據京綏線南震軍之約有四萬爲中心、已於省境一帶有充分之布置云

杭州之反寧大會 周鳳岐旁觀不管
何應欽李宗仁兩係之惡化

京訊、據杭州九月廿五日通信稱、當日杭州總工會、召集會議、到會者五千人、悉爲該市之各機關及國民黨縣黨部之代表、通過一議決案、切實南京會議容納上海派及西山派加入政府、聞此種反對西山派之感情、係隱由現執浙省實權之何應欽養成者、南京與何應欽及李宗仁之關係、極爲緊張云

寧運動、一時當無衰歇之望、杭州已設有反寧之常設事務所、周鳳岐對此則持旁觀主義、又訊(二十五日)由總工會發起、在本埠舉行浙民救黨運動大會、各界前來預會者約達五千人其中以工人占多數、當由省黨部、市黨部、公安局、及總工會等代行、相繼演說後)即通過「否認南京特別委員會之決議事項」其理由以爲在南京會議中加入西山派分子、實屬破壞革命精神之謬舉然其內幕乃不進以此爲題、向寧派作挑戰之口實、故此項運動、當有何應欽等蔣派人物、在暗中發縱指使無疑、考何與李宗仁間之關係惡化後、或不免從事製造省民之反寧空氣、以資對抗、而此後是種運動、亦大有持久之勢、現已組織常設事務所、繼續進行周鳳岐對此純採旁觀態度、第一軍軍隊、有一列車於(廿五日)開抵此間、何應欽本人、亦擬以養病爲名、不有來杭、前向福建方面出動之張貞部、現亦正向浙省移動中、聞李宗仁爲自衛計、特將所部軍隊配備蘇浙省境、至雙方間形勢之漸形重大化、自不待言

于到徐商軍事
褚派兵剿土匪

徐州通信、張作霖派于國翰、於二十四日正午率隨員差弁等、由京專車抵徐、駐徐直魯各軍官、暨地方軍政界人士、均先期赴站迎接、褚玉璞亦親率衛隊到站、于氏下車後、與各迎接人略談、卽與褚同乘汽車入總署休息、聞于氏此來、對於各路軍事之出動有所指述、下午二時、在總部召集會議、程國瑞、徐源泉、杜鳳擧、陳文釗及二十四日上午來徐陳述海皮防務之方永昌等、並各師旅長均列席、會議內容秘密、無從探悉、大致各路部隊、均暫取守勢、以觀東南之變、伺機再爲反攻、現在西路成徐源泉張敬堯與靳雲鶚聯絡、南路以蚌埠爲集中點、由鄭俊彥指揮、上官雲相之第四師、馬寶恒之十一師前在德州集合、已補充完備、卽將南開蚌埠增防、東路則仍責成方永昌防守、連日來該路各軍已將開拔完竣者十一軍長張宗輔亦於二十四日率八大處人員、由柳泉過徐東開、該部百十七旅長傅金生、於上午三時率部、及軍用品東下、褚玉璞二十五日上午亦赴碭山視察、東路駐軍、大約晨去晚返、蕭縣土匪郭胖子、黨羽千餘人、盤踞大吳集、張大屯一帶、姦掠焚燒、無所不爲、現褚玉璞特派衛隊騎兵團長申鳳岡前往痛剿、斃匪無算、擒獲匪衆數十名、徐寬保安山、正從事蕭清中云

汪精衛撮合難成 唐與寧軍將開戰
李宗仁軍開往當塗防禦 唐生智令何劉嚴密布置

漢口唐、生智二十一日在漢口組織政治分會、由唐及顧孟餘陳公博三人爲常務委員、是唐顯然漠視南京特別委員會之決議、而出以反抗之態度者也、汪兆銘雖極力爲唐與南京政府間撮合、究無諒解之望、唐之此舉、即與寧方分裂之端緒也

漢口訊、唐生智之態度、實漸將開始爲對抗南京新政府之表示、同時並將發起建立武漢之第二政府、其事實不久可以著明、現自漢政治分會成立、唐與顧孟餘陳公博三人各爲常務委員、朝夕凝議、不恤無視南京特別委員會之議決案、而實行其反抗性之政策、汪兆銘尙稱熱心、居中執調停之任、以冀寧漢不再分裂、然思欲阻止野心勃勃之唐生智、殆有不可能之勢、蓋不論唐派下之第二政府何時建成、而唐與寧派、終須分裂、且已肇現其端

又南京電、汪精衛赴漢後、有與唐生智謀組勞農政府之說、引起各方之重大注意、又漢方設政治分會、與寧特委會取消各處政治分會之議決案、直接衝突、尤引起寧方反對、因是汪曾於二十日致寧一電、說明其赴漢、係爲解釋漢方各種誤決、非有叛寧之意二十一日又致一電、謂武漢設立政治分會、實具不得已之苦衷、因湘東湘西尙有共產黨活動、非設分府、則難以達肅清共黨之目的云

上海訊、南京政府爲對抗唐生智軍之壓迫、調李宗仁軍一部急開赴蕪湖、該地人心極度不安、預料一兩日中唐李兩軍將發生衝突避難者相踵接

據南京訊、二十四日軍事委員會召集會議之結果、決定向安徽分三路出兵、驅逐唐生智軍退出皖境、中路由李宗仁賀耀祖葉開鑫三軍擔任、沿長江直趨蕪湖、南路陳調元王普兩軍擔任、自宣城徽州出兵、經祁門景德鎮入贛、聯絡朱培德第三軍攻九江、北路由柏文蔚張克瑤王天錫三擔任、自合肥桐城進攻安慶、後方援應軍以程潛白崇禧兩軍擔任、此項計劃擬定後、陳調元柏文蔚即離去南京、向預擬地點佈置軍事、李宗仁二十五日密調江北第七軍開進江寧鎭及當塗附近、二十六日與唐生智軒在當塗第三十六軍迫、近勢將發生戰事、人心大爲搖動、難民逃至南京者日衆、李宗仁俟各路軍事佈置竣事、即下攻擊令、觀以上各種報告、則唐寧兩軍危機異常急迫、爆發即在旦夕、而據唐方所宣傳、則一軍及二十七軍首先壓迫唐部、故爲自衛計、不得不有所布置、唐于二十五日急電何健劉興務期避免衝突、以待解決、唐寧兩方誰爲戎首、不必第三者爲之推敲、而戰機一觸卽發、則已無可諱言茲該電原文如左

安慶探送何總指揮蕪湖劉軍長鑒 敬急軍悉、二十七軍及一軍等部果有壓迫模樣、自屬離奇、望先約束部下、嚴密布置、總期避免衝突、而維軍隊友誼、除電南京將各軍佈置情形、詳爲具報、至切至要、總司令唐有(二十五日)

寧認何應欽謀叛
決壓迫鎭江之劉軍
李程兩軍亦決對唐生智宣戰

上海特、寧政府因何應欽最近舉動、竟有謀叛行爲、且其種種陰謀、業已昭著、已由軍事委員會提議予以處罰、在鎭江之何部劉峙軍、已由李宗仁部加以壓迫、劉部亦出對抗態度、兩部正在對峙、戰機極爲迫切、旅鎭外人、避難者不絕李宗仁程潛之部下、對於駐鎭之劉峙軍、漸加以壓迫劉軍在鎭江街市、築防禦陣地、準備對抗南京、日領事已命鎭江日橋、準備避難

何應欽因寧當局之突加急迫、并不認爲意外之事、決定以第一第十七兩軍兵力、扼守滬寧路、以資抗拒、對采石方面之陳調元葉開鑫軍、亦已進行聯絡、觀察寧方舉動

上海又訊、唐生智軍、自二十三日起、由安慶屯溪徽州三方面、一同開始向東北方移動、其總兵額合計達五萬名、惟程潛李宗仁兩部、則決定對唐生智作戰、經協議之結果、第一步決壓迫劉興之軍、并已開始行動、第六軍之楊源濬胡斗光兩師、均已陸續分向當塗常州開拔中

又二十九日訊、何應欽已將由閩入浙之張貞部獨立第四師配備嚴州、何甚顧慮浙人感情、故對周鳳岐決不傷其面目、在可能的中總以和平方法對付、故相傳周可中穩下台、讓出浙省地盤、歸何節制、惟杭垣警戒、現在極嚴重中

又據蕪湖某方接電、第二十六軍劉興軍、對於包圍之李宗仁、程潛之軍、極力防備警戒、尙未有大衝突、此地第三十七軍之各部異分子、自本日起、漸送赴下流又第七軍與劉興軍、在距蕪湖東南十五英里之地點、前哨發生衝突、第七軍遂被擊退、此地對于水上方面警戒、特加嚴重、日孀已避難於日清汽船公司躉船

唐生智回鄂後
大整軍財兩政

漢口訊云、軍事委員會自唐生智氏回鄂後、因鑑於北伐之不容稍緩、亟應裁員減政、以樽節軍費、已於十六日召集臨時會議磋商辦法、會議結果、開軍隊正式餉額暫以六成開支、計凡各軍事機關冗員、與各駢枝機關、卽十八日分別裁減茲將各處裁減情形、分述於下

(一)參謀處 一、該處第五局改設測量製圖兩科 二、該處第一局長程澤潤兼充該局作戰科長、第二局局長劉晴初兼充該局總務科科長、第三局局長宋式靈兼充該局教育科科長、」第四局局長徐權兼充該局通訊科科長、第五局局長曹振政兼充該處測量科科長、三、該處特派員聶又新、第二局上校科長熊之渭、第三局上校科長陳浴新、第一局中校副科長程統、第二局中校副科長郭君偉、第四局中校科長汪鼎成、第一局少校副科長張人杞、辦公處上尉書記等另候存用、四、該處各上尉書記一律裁撤辦事員亦斟酌裁減遺缺不補、惟鮑德辦事勤能、調充辦公處書、記着在原處服務、五、該處第四局無線電學生、着留二人、餘分發長沙軍事廳、六、該處各局長衛弁祗准上士一名中士兩名、餘均裁撤、七、該處各兼職人員概不兼薪被裁之員薪水發清九月份、以後卽停止

(二)陸軍處 一、該處每月經費發額不得超過一萬元、二、該處第四局局長泉、調任第一局局長、三、該處第三局局長路邦道仍供原職、四、該處第五局局長李寅調充第四局局長、五、該處第五局與庶務科均裁撤、六、該處第六局、局長許游仍供原職、七、該處已被裁撤者、遺缺不補、未裁者其支原有新額七成

(三)航空隊 該會航空處長、原係孫科兼任、孫氏赴寧、處務停頓已久、茲軍委會以該處機少而人員多、殊不經濟、令改隸軍委會參謀處、十八日襲處長已令部官處會同航空人員、清點幾件等項、造冊呈、復擬將局面大加減創、樽節開支、其名稱擬改爲航空隊云

(四)(附注)陸軍處被裁人員較各處爲多、組織亦多更動、計各局科長科員辦事員錄士等被裁者將及百人云、「其餘各處裁撤情形容探續誌

時評
晉奉決裂之內容（知非）

◇晉奉之間、曩者還派代表、絡繹不絕、今則遣兵調將各守要隘、勢如弩箭在弦、彎馬引弓而不發窺各方之意、是欲避免戰自我開之名、然事已至此、終欲其不決裂也、戛々乎難哉

◇以晉閻而論、固所謂保境安民、與人無爭者也、以素日不與人爭之人、忽起競爭之心、此必對於敵方、有忍無可忍者在、雖欲保持和平而不得、故激而出此、使稍有一線之和平、尙可希望、則亦可以不必矣

◇奉晉戰事之醞釀、匪伊朝夕、山西居大江以北、非有奧援、不敢與奉方抗衡、此固無容諱言、今與奉方、既有決裂現象、其與豫省之馮玉祥、必然接洽成熟矣、不然、閻錫山豈敢行險徼倖、以晉省爲孤注乎

◇總而言之、江南多事、無暇北伐、奉魯直軍、驅逐馮氏、窺取河南、正一大好機會、若奉晉兩方再失和氣、一旦訴諸武力、相見疆場、此於聯軍方面、遽然受一打擊、亦何不幸之甚耶

不試 不知

胃口不開 試服「百齡機」一二天後、飯量激增、胃口大開

大便不通 試服「百齡機」一二天後 腸中滋潤、大便每日一次

血質不旺 試服「百齡機」一瓶以後、血質稠厚、面色紅潤

腦力不足 試服「百齡機」一二瓶後、思想敏捷、記憶力强

百齡機●● 調補兼施 更有「補血」「補精」「滋陰」「益虛」諸功 爲四時相宜之清補品 有意想不到之效力 如不試服 焉能知之

(百齡機價目) (均按現大洋計算)
小瓶一元 每打十元
大瓶二元 每打廿元

東三省 總發行所 奉天大西邊門外 **九福公司**

大連分銷處 華泰西藥房 西崗廣生堂

哈爾濱分銷處 泰華西藥商行

各埠藥房均有出售

德國政府註冊生殖靈廠代表 **上海三德洋行** 設立奉天哈爾濱分行及大連出張所緊要啓事

東三省各埠 各大藥房 暨惠顧諸公均鑒 本行獨家經理之德國發明新藥「生殖靈」藥片係經各國政府實驗特許並荷全世界醫學博士保證提倡及華洋各界之公認推爲補藥品中之泰斗風行以來德廠監製供不應求致嘗所到不敷分銷爲憾玆爲便利南北滿各藥房就近批發起見特于夏初設立奉天分行承接奉天及南滿線交易事宜並哈爾濱分行辦理吉黑中東線營業諸務及大連出張所以期手續靈敏利于銷行及賜顧各界爲旨證自近數月中仍有不明眞相舍近就遠之各處葯房匯欵來滬函批貨品者甚多除先後佈覆外曾將匯欵分別退回台端請與奉哈分行直接採辦計邀收鑒查南北同屬一家三德洋行屆售一宗生殖靈藥品何竟不予通暢致遲貴藥房銷售實深歉仄蓋就中交通上運輸上稅賦上均有莫大關係非劃分營業專區各圖擴充不足以專責成且分行本有專賣區之特權凡東三省境內各藥房及賜顧諸君嗣後切勿再函及匯欵向滬批貨免受貽遲拒絕之損害均祈逕與奉哈分行及大連出張所接洽爲要倘有未經奉哈連分行之許可認爲分銷處者或未直與奉哈連分行批發貨品者胆敢假名混售私運劣貨及經售冒牌僞品本行有權取締並送官廳究決不寬恕特此通告幸垂鑒焉

奉天分行設立大西便門外二經路口
哈爾濱分行設立道外正陽八道街口
大連分行設立監部通泰華樓對面同德號內

德國政府註冊生殖靈廠代表 **美商上海三德洋行有限公司創立籌備啓事**

本行曩以美國人 M.A. Rosario 氏個人名義在滬營業既有年所而今爲擴張營業增加資本起見公推美國人慕思氏 Mr. Sideny Moss 爲董事長奧克氏 Mr. K.B. Oak 爲副董事長兼總經理依美國對中貿易公司條例 China Trade Act 業已呈請美京華盛頓政府註册手續中一俟註册完備再行公佈特此通啓

上海四川路一一二號
美商三德洋行有限公司 A.C.K. (COMPANY) INC. 創立籌備處啓

三德洋行 奉天 哈爾濱 大連 **分行道歉**

溯自敝行開幕迄今辱承各界諸君子熱烈提倡群相光顧以致車水龍馬大有應接不暇之勢而男用女用生殖靈藥片銷場廣大實出意料之外上次供不應求斷貨數天就中延誤貴客服用殊深抱歉今因中秋節屆上流士女競購生殖靈送禮非常踴躍一時風行實未計及乘之船來船少到貨稍遲爰又不敷銷售約可旬日焦灼萬分惶恐莫名嗣後永備大宗存貨庶無缺乏之患用副 惠顧之雅意特此道歉

大連分行已將生殖靈藥片呈請滿鐵衞生科化驗給憑證明有效准予專賣嚴杜影射惟在大連境內並未委託分銷之家恐有奸商私售僞品或假冒漁利因干禁例定當控究外特再愼重聲明

珍貴壽材廉價出售

本工廠自運南方福建楠木徑木杉木由名匠精造壽材定價從廉分爲亨利貞四種價洋由壹百六拾元起至六百元又特備上等數百年大楠木獨副壽材每具四塊由名師製成雕漆完備可自由配裝俾外埠運往便利起見但物品珍貴每具價洋由貳千五百元至三千元凡欲購貴重壽材者請惠臨

大連監部通代理店者生利呢絨號接洽可也電話七六〇〇番

工廠　大連榮町外地新順昌內　電話五九九二番

福康壽材店

旅客注意

大連市常盤町

聚蚨棧

電話五六九八番

本棧現將房屋重加修飾人員力行整理男女異室招待殷勤代理車船客票報關完稅遠近紳商請祈駕臨

日本郵船定期行輪

●開往米國　▲橫濱丸　十月九日紗市

●開往歐州　▲本船門司神戶寄港　▲敦賀丸　十一月二日漢堡　▲豐岡丸　十一月二日李浦

近海郵船大連定期行輪

●開往長崎神戶大阪橫濱　▲高砂丸　十月四日

●開往神戶橫濱　▲相模丸　十月廿五日　▲竹島丸　十月十八日　▲淡路丸　十月十三日

●開往天津牛莊　▲相模丸　十月十七日　▲竹島丸　十月十日　▲淡路丸　十月九日

朝鮮郵船大連定期行輪

●開往威海衛青島仁川　▲會寧丸　十月八日

●開往朝鮮各港長城鹿兒島　▲羅南丸　十月二十三日

朝鮮郵船株式會社代理店　近海郵船株式會社代理店　日本郵船株式會社大連出張所　電話三七三九番

大阪商船定期行輪

●開往門司神戶大阪（每日午前十時出帆）　▲亞米利加丸　十月七日　▲香港丸　十月十日　▲哈爾濱丸　十月十二日　▲貝加爾丸　十月九日

●開往香港青島上海　▲武昌丸　十月四日

●開往上海福州基隆高雄　▲長沙丸　十月十九日

●開往北米西雅杜留古馬（上海神戶四日市橫濱經由）　▲亞拉斯克丸　十月十日

大阪商船株式會社大連支店　電話四一三七番

日清汽船定期行輪

●開往上海青島　▲華山丸　十月三日

日清汽船代理店　大阪商船株式會社大連支店

政記公司定期行輪

▲增利號　十月四日安東　▲永利號　十月四日芝罘　▲有利號　十月七日龍口　▲乾利號　十月五日秦王島　▲豐利丸　十一月二日入塢　▲順利號　十月六日上海　▲英利號　十月六日慌廣

政記輪船股分有限公司　電話四一四一

大連汽船定期行輪

●開往青島上海濟航路船　▲神丸　十月八日前十一時　▲大連丸　十月四日前十一時　▲大連丸　十月九日前十時

●開往天津　▲天潮丸　十月八日後二時　▲濟通丸　十月十一日後四時　▲濟通丸　十月九日前十時

●開往香港　▲英順丸　十月八日　▲六大星丸　十月十日　▲興順丸　十月十五日

●開往營口　▲長順丸　十月十五日

大連市山縣通　大連汽船株式會社　振替電話七二七五番

外科　皮膚病　一般　花柳病

唐澤醫院

大連市山縣通七十二番地　宅診往診入院

大連　協茂盛廣告

本號精選紬緞兼辦洋貨以供社會諸君應時之需近又新到各種皮貨水獺海龍無不俱備物質精良定價低廉如蒙惠顧無任歡迎

電話（批發部　五四五三　紬緞部　四六三二　雜貨部　四九八八）

美麗贈品

本號銷售各種月份牌以經數載所出之樣頗蒙各界歡迎今又至各界定送贈品之時敝念及此近又將各式月份牌備齊以應主顧定批價額較往年特別從廉以酬素日之雅意耳

文具洋紙印刷用品一概批發　大連監部通百十二番地　天德信支店　長電話七三八八番

營口　泰順增綢緞呢絨店

運到國產紬緞紗葛布疋歐美呢絨純毛吡吱各種洋貨無不俱備價格分外從廉深望各界請早駕臨敝號曷勝歡迎

開設東大街　電話六百〇一番　本號主人謹白

本社電話

接洽廣告　四〇三四番

編輯事項　七五一三番

本埠訂報　四〇四二番

泰華樓菜店啓事

敬啓者本樓營業多年荷蒙各界光顧無任銘感茲爲商業競爭特別改良建築三層樓房周圍一百餘間一切工程俱照西式凡屋上庭園花欄魚池電燈瓦斯多備夏涼之品物不設置完備非惟清雅可觀實與衛生有益當此桂飄金粟秩序平分正各界交際宴客，候是以重將各屋陳設異常整頓油漆彩繪煥然一新包辦應時宴席盡善盡美選用堂役伺候非常殷勤如蒙各界諸君倍加惠顧曷勝感盼歡迎之至恐未周知特此廣告

電話四六七一　七七五七　三五二七番　大連市監部通二丁目八十一號地　泰華樓菜館謹啓

大連　天成號紬緞莊廣告

本號近自運到最新流行紬緞呢絨絹葛綢綾種目繁多花色新奇及他布疋雜貨皮貨俱全批發零售定價低廉如承惠顧竭誠歡迎

本店大連浪速町七一番地　支店西崗平和街二六番地　電話（長）六七五六　六〇五八番

本號最新運到蘇杭名機督造輕羅紗紈電製綢葛奇異花色仿歐流行定價不二特別從廉惠我主顧分外歡迎

大連奧町　德泰號謹白

新開　九章綢緞莊廣告

大連市浪速町二丁目　杭州

雙泉堂西門對面　分此

照碼打八折大批新樣紬緞已到祇有貳星期

道濟載重汽車

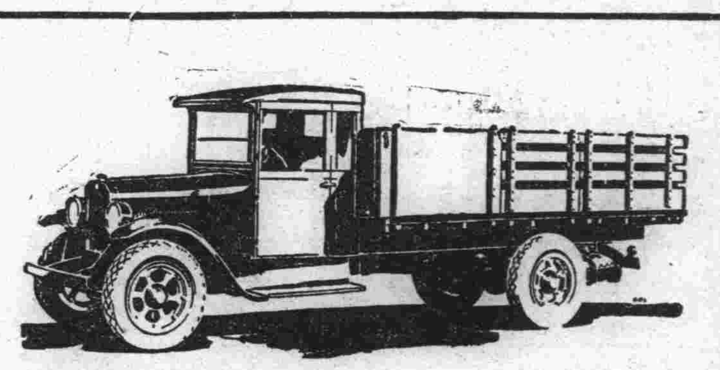

加大道濟載重汽車、用者日見加增下列數目足可證明該車、受普遍之歡迎也

年歷　售出數目（專指載重車）每年增加百分數

一九二一年	一千零八十六輛	
一九二二年	三千四百零一輛	
一九二三年	六千九百七十一輛	
一九二四年	一萬零七百九十一輛	
一九二五年	二萬四千零五十六輛	

一九二六年在頭九個月中、售出數目增至二萬九千三百三十六輛、按百分計算、較比一九二五年頭九個月中、多售百分之七十八

加大道濟載重、進步之隱妥、銷售數目增加之迅速、誠有令人可驚者、敝行特設修理部、由美運到大批工作器俱、專門修理道濟車輛、所有工作皆由西洋技師監督、倘蒙惠顧無任歡迎、由本年八月起敝行已正式改稱公懋洋行以便與本行統一名稱

奉天大西邊門外　美商公懋洋行道濟汽車　電話中國一五三一

GRAHAM BROTHERS TRUCKS

Built by Truck Division of Dodge Brothers, Inc.

SOLD BY DODGE BROTHERS DEALERS EVERYWHERE

愛知時辰鐘

各大絲房鐘表舖均有代售

本號精工監製各款時辰鐘發客貨美價廉久已不脛而走近日更加改良益求盡善堅牢且準與別不同曾蒙世界大博覽會頒給名譽獎牌以故各國暢銷定購者衆惟款式太多不勝枚舉倘富商巨賈有恐乖青或指定款式或另造款式均可照辦不誤本社專用上商標以記別家不得冒做貴家光顧仰祈辨眞貨色爲禱

東三省總代理　西川商店　大連市紀伊町二十番地

安東縣　瀛西大藥房專製處

平熱散　感冒瘟疫解熱特效

一粒丹　癩聚腹痛除根靈藥

營口新廣大街　瀛西大藥房遼西總分銷處

遠西各縣有願代理請向本分銷處接洽函索詳細簡章即奉不悞

平熱散一粒丹等藥平蒙各省官署化驗備案中外醫官有效証明農商部商標局註冊包裝圖樣專用在吉黑山東直隸江蘇各省設立分銷處已數年之久今爲接洽遼西各縣代理便利起見又在營口分設一處一切代理章則與總號無異

電話一〇九七番

滿鐵列車（十五年十一月）

下り　上り

奉天

新省長力辭不就
莫省長又定期去奉
將由王廳長明宇代理說

頃據政界消息新任奉天省長劉尙淸氏因奉天之內政外交甚在緊急之秋自忖個人之材力有限恐有隕越之虞已向大元帥力辭之中而莫德惠省長決於四日以後去奉所有省長職務令由王明宇政務廳長代理財廳職務由該廳高總務科長代折代行(捷)

新任劉省長 二日晚到奉

新任奉天省長劉海泉氏來奉一事前誌本報係慨聞現該新任省長已於二日晚六時由北京乘京奉專車來奉赴站迎接者有前省長莫柳忱氏警務處陳奉璋處長及省城各界要人可謂一時車龍馬水之盛(飛)

莫省長定期 晉京謝委視事

前奉天省長莫柳忱氏現因劉省長已來奉現已交代清明該前省長現定於本月四日乘京奉早九時特別專車晉京謁見大元帥謝委至農商部視事云(飛)

楊總參議晉京 出發時之情形 韓車長先期離奉

奉天兵工廠督辦楊宇霆氏於二日乘京奉專車六列隨帶手提機關槍衛隊二百四十名該日上午九時晉京赴站歡送者有莫省長吳興帥會城各新聞記者及各機關軍政界要人等均列站歡送一時之盛(飛) 又東北軍三四聯軍軍長韓麟春於上月間因病回奉靜養現在病勢雖稍癒然因假期仍未滿擬在奉稍事逗遛再行返京聞韓氏頃接張大元帥之電令速晉京有所示遵再行赴前方督戰故韓氏接電後即於月之一日晚九時許乘京奉車西上晉京云

吳督辦回任矣

黑龍江軍務督辦吳俊陞前者應張作霖之電召晉京參與軍事會議刻下會議終了吳氏因江省邊防吃緊未便在京逗遛當於九月三十日晚十時許乘京奉專車由北京來奉下榻於小河沿公館擬稍事休息即行於二日晚十時北上就任云(賀)

軍政各界行踪

△兩廳長由京返奉 奉天高等審判廳廳長史延程奉天高等檢察廳檢察長趙梯靑前因有某項要公須與司法部接洽晉京茲已事畢遂於昨二日乘京奉大快車返奉當即向省 當局銷假 入廳視事云(天)

△駐副官因公來奉 山東泝防第一師上校副官顧乃文因奉陳文龢師長之命來奉與某要人接洽要公於日二日乘京奉車來奉下榻小西關盛京報館云(飛)

△杜副官因公來奉 東北砲兵第一團副官杜振亭因奉該團長之命來奉辦理留守事務於二日乘車由京來奉即赴東大營砲一團留守處視查一切云(飛)

△要人聯袂往來 楊宇霆總參議二日去北京張振海察哈爾都統暨熱河軍需處長昨二日去北京張海鵬洮遼鎮守使昨二日去北京潘桂廷奉天被服廠長昨二日由北京回奉楊春芳吉林軍署顧問昨二日由北京來奉云(飛)

省議會有 定期開會說

奉天省議會定於十五日開臨時會開預定討論之事件一本届議員於十月底即足期之收束事件二推擧張學良督奉之件三外交事件現由范議長通函各議員一律來省出席云(捷)

大元帥令查 東夾荒內熟地

省署頃奉大元帥鎌電內開查東夾荒其中多係熟地與生荒不同若概以上中下三則報價殊屬不合應查明熟地共有若干另定熟地之價不特稍涉含混即按時值稍減亦屬體恤人民至沙域地亦應增加以現大洋七百元爲至少數仰即轉飭認眞辦理等因莫省長已令丈放東夾荒總辦孫興武迅予查明具報云(天)

元帥派員到奉 募衛隊五千名

北京海陸軍大元帥張雨亭氏現擬募衛隊五千名特派上校副官張兆明王隣春劉國材等三名於一日由京來奉向上將軍公署請發給護照以便分往黑山新民盤山北鎮等縣招募云(飛)

軍團長設立 高等軍官學校

北京第三四方面軍團長張學良氏現以第三四方面軍全部軍官多未受高等軍事教育於軍事前途諸多不便爲注重軍事教育起見現已呈准大元帥在奉設立高等軍官學校一處已擇定在奉天北大營聞刻正籌備一切十月廿日即行開辦云(飛)

時局不靖中 兵工廠之警戒

兵工廠總辦翁之麟因據該廠稽查官報稱近來本廠附近時有外人往來巡視者當此時局不靖之際恐有奸細便裝偸測本廠地勢宜加防範翁氏據報後除派該廠衛隊於廠外添加崗位外並通知警察廳飭派長警巡邏於廠外凡廠外廿步以內不准通行夜間如有違者即按奸細懲處云(賀)

三四聯軍運去軍火

近來前方戰事吃緊東北各軍來奉領取軍火者幾乎無日無之聞三四軍司令部少校軍械處員范佐臣於月之一日由兵工廠領出三號式步槍一千二百顆子彈四十萬粒迫擊砲十五尊砲彈一千枚機關槍二十架子彈八萬粒山砲野砲各八門砲彈四百枚彈藥砲引火線三十箱即日午後三時二十分乘京奉專車押回北京軍部以備分發各軍應敵云(賀)

第三十旅行將入關

東北陸軍第八師第三十旅旅長孫旭昌氏頃奉北京張大元帥之電調入關駐防等情該旅長奉電後現正籌備入關一俟事畢即當起程(飛)

砲兵二團領去砲彈

東北陸軍砲兵第二團部駐防天津軍糧城地方茲以砲彈須備充足該團長金鐵渭特派上尉副官王常忠來奉特向兵工廠請領砲彈一萬發業已領訖該副官於二日乘京奉車押送西上入關回該防地以備應用云(飛)

元帥電委承宣司長

前奉天督軍署顧問趙鍜齋自辭職曾閒賦閑迄今無事可就聞張大元帥倚重其才頃電委趙氏爲大元帥府承宣司長之職聞趙氏奉委後即於九月卅日午前九時許乘京奉車赴京履新云(賀)

通令禁止借用校舍

教育廳長祁彥樹氏據省縣視學之報告各縣區村學堂往往因學董村長及學生家屬喜慶等事即借用校舍以致誤靑年等課業殊屬非是爲注重教育起見特通令各縣嗣後無論何人不准借用校舍倘有陽奉陰違者一經查出嚴予懲處決不寬貸云

視學呈報新民學務

教育廳據省視學林立仁呈稱現將新民縣學務視察竣事查校長王樹德張書林劉慶恩代理校長劉貴實力盡職教員羅殿忱關玉文張永昌孫潤身韓玉書徐桂馨李桂貞郭維清教法熟練成績可觀均堪嘉許教員吳雲階高沛霖佟洲嫺何彥儒董蘭芳王桂雲韓宗生洪倚仁金階訓教法稍差或成績欠佳均應改良教員王樹棠吳振洋賈桂珠李德耀教法生疏講解不明馬堅致法太差成績太劣應記過一次校長張紹良于翰卿辦理學務殊欠完善應飭亟力振作以圖後效縣立師中學校女師附小縣二小三小五小各校缺席學生多應令嚴加限制縣立職業學校及第四第五小學校均係租用殊不適宜應籌款建築固定校舍職業學校學生不足應極力勸招各校收支款項應遵章公佈以杜流弊等情祁廳長據此以事尙可行特於一日令行新民縣知事查照辦理矣(捷)

各地辦選擧之花花絮絮
省選多揭曉地方委員亦產出

洮南標示揭曉

洮南選擧業定九月廿三日當衆開票比因天氣不佳至時未能開票曾擬廿四日續開未果以致沉寂閱悉旋於二十八日未能如前依法公開即忽然榜示揭曉其被選者即爲盛世榮得票五百八十二票李景唐四百六十二票劉家瑞四百二十四票謝春靑三百九十八票李雲起三百六十七票張鳴九三百三十五票以上六名似足法定票數應爲初選當選餘如康德祥等十名不足法定票數應作無效猶有叢長靑等五名查得選擧人名冊內無名更爲無效云查夫民衆之主要方策莫過議員議員本爲淸廉學衆之士方可選爲全境民衆代表每届改選必須公開以符選政選票既未開齊因此中止嗣又開而未公難免不無令人可疑之處究竟有無弊竇生惟其一般有格無票等票者議論紛岐多有不解云

滿鐵地方委員 選擧業已揭曉

奉天滿鐵地方委員選擧之爭奪十月一日至午後一時在公會堂投票之結果數爲市中八百九十滿鐵爲七百四十六中國人三百零八外人爲二十八共計一千九百十九名一時運動員運動甚爲猛烈據投票整理之結果計

一、有權者總數 三、一〇四名

其中計滿鐵投票數 一、三五九名

市中爲 一、二二六名棄權者爲五一九名

此次投票中 無効者計 五十一票

計分

在投票紙上記入不當之字跡者爲十五票白紙者八票押印者七票其他無效者二十一票(天)

及至當日午後五時半始行開始票其結果如左(天)

△赤松慶太	(新)	一九七票
△古山勝夫	(新)	一七〇票
△富安盤次郎	(重)	一五〇票
△彌永茂太郎	(新)	一四九票
△原田覺次郎	(新)	一四八票
△河野通確	(重)	一四八票
△萩原昌彥	(重)	一四〇票
△長濱哲三郎	(新)	一三八票
△安藤基平	(新)	一三七票
△峰 節翁	(新)	一三四票
△安達 都	(新)	一二六票
△山本謙幹	(新)	一二二票
△末光源藏	(重)	一一二票
△赤塚眞濟	(重)	一〇二票
△國安 進	(重)	一〇二票
△屋崎 博	(新)	八六票

次點之候補者如左

△鹽尻彌太郎	(重)	八〇票
△木谷辰巳	(重)	七四票
△水上輝三	(新)	七二票
△山口精一	(重)	六三票
△鳥合八十二	(新)	五四票
△祖憲庭	(新)	五〇票

黑龍江吳督辦 電報赤俄近況

鎭威上將軍公署頃接黑龍江吳督辦齊電開據黑河總領事鄒尙友歌電稱查俄屬黑河區域現有赤軍爲遠東第二師第四五六三團每團計共千人機關槍八十架重砲兩尊自本月五日擧行秋操在愛琿對岸黃河一帶演習野戰伯利砲艦列寧號特羅斯基號等先後五艘開至黑河每艘載有艦隊百餘六寸重砲五六尊不等快砲兩尊參加操演等情據此查前據黑河鐵道先後電報俄兵艦停泊黑河俄岸業經電呈幷電飭嚴防在案茲據前情該俄方擧動恐未免別有陰謀除仍飭黑河鐵道局注意偵防幷飭該總領事詳查報外謹電奉聞云(天)

莫省長通令 各縣嚴拿赤黨

省長莫柳忱氏於日昨二日特通令各縣縣署謂據探報俄赧近如派多數華人來奉刺探軍情仰即一體嚴加拿遏以弭亂源並轉令吉黑軍警各機關對於赤化黨徒嚴加查拿以資防衛而保治安云(飛)

美探險隊抵日 即將過奉赴京

美國組織之亞洲探險隊一行十餘名刻已抵日本東京稍作逗留即行來華先行到奉觀光後赴北京及南省各處聞該隊擬定之路程爲中國日本印度暹羅等處云(飛)

王督辦定期 視察奉海路

奉天大北邊門外奉海鐵路督辦王明宇氏現查該路及支路之工程現已完竣修理各站之辦公室站台票房候車室等處之工程是否完全尙未可知王督辦現已定十月十五日十六日十七日三日間親往各站視查之建築及其工程是否完善云(飛)

令東邊嚴剿韓匪

奉天全省警務處長陳徵五以東邊道屬各縣韓匪爲患由來已久更有中國不逞之徒暗日勾結代買槍彈滋擾地方殊堪痛恨昨遂飭令東邊各縣知事警甲所長督飭所屬警甲認眞協緝勿任竄擾並對於縣境所住韓僑嚴行察查以靖地方而安商民云(天)

總執法處改組

奉天省長公署現准陸軍行營總執法處咨開查敝處於七月二十七日承准軍事部宥代開陸軍行營總執法處常處長鑒改定陸軍行營總執法處名稱業經本部呈請大元帥核示遵行奉指令第五十二號內開呈悉准如所擬辦理處長一職著仍舊及職掌均希逐照備查軍事部宥電等因奉此除改組外特達有制章程及辦事權限業奉令准仍依東北陸軍總執法處成案辦理除分別行知外相應咨請查照爲荷等情省署奉此特於二日通令所屬各機關一體知照矣(捷)

警務處召開 全省警甲會議

奉天警務處長兼保甲總辦陳奉璋爲整頓警甲愼重聯防起見定於十月五日召集全省各縣警甲所長來省會議業已通令各縣所長屆期列席五相討論徵求意見聞所議者爲限期肅淸界內匪患偵查赤黨機關取締無業游民淘汰不職之警甲官兵冬防一切防務佈置計劃等數項云(賀)

省選復選有期

錦邑張知事奉令於月之二十一日擧行第五届省議員初選等情已誌前報茲聞初選結果被選者共有劉占元等六十名復選之期已定於十月五日擧行具有議員希望者現正分造聯絡以備當選聞議員法定之額僅三名不知將來屬于誰氏云

開原地方委員 華人當選四人

十月一日爲本驛地方委員之選期屆時則實行逐鹿備極盛事日本方面如松本辰吉佐足令信辻馨上郡山九效久富一二三佐藤祐太郎諸氏均在公會堂附近街旁由各運動員主催排列棹椅設置臨時選擧事務所露天議事各自爲謀鈎心鬥角嘆觀止矣午前八點開會由關弘驛長于千和正彥電氣社長監場有入場券者概准進場由土肥所長發給選票迄午後四點截止綜計投票六百六十九枚中有廢者七枚選擧之決定如下

上郡山九效一〇五票辻馨九五票佐足令信九一票松本辰吉八五票久富一二三六三票佐藤祐太郎六〇票馬秀升四〇票張際昌二九票于執中二五票康煥章二一票以上日人六名華人四名共十名決定當選內有被選之票數次少者華人三名得爲預備委員姑不俱錄結果華人當選四名較以前實占優勝乃華方覺悟之結果也第惜人數尙弱未能與對方分庭抗禮究屬美中之不足耳望同胞期以將來永矢弗諼可也記者有厚望焉

警處調動外縣警官

警務處長陳奉璋爲整頓警甲計曾派員赴各縣調查一切開該處長茲又明令鳳城縣警察五區長郭興武與八區長邵耀宸對調梨樹縣保甲八區保長王漢臣與九區區保長崔靑山五相對調又委王錫波爲黑山縣警察四區官朱全勝爲桓仁縣警察五區區官云(飛)

警廳愼重邊門防務

奉天省會警察廳長張樂山氏以邊門爲省城出入要衝茲特愼重防務飭署遴行如下(一)邊門分所巡長巡警人數不足者急須補派(二)夜間休息警亦得特別警備(三)夜查須有助守望警一人(四)注意盤問來往行人(五)在邊增一帶設卡云(飛)

第三國際運軍火來華
組織武裝農工團
與紅槍會大刀會一致行動

鎭威上將軍公署近准參謀署函開關邏啓者奉交據自倫敦轉莫斯科特訊俄京第三國際開會對於政府所派在華赤化人員深致不滿已議決實行進一步之工作將大批軍火運華以便組織武裝農工團與今之紅槍會大刀會等取一致行動等情查蘇俄禍人性成赤毒心深所叵測不爲無因等因上將軍公署已密令莫省長轉飭所屬嚴密偵防云

選取憲兵便衣偵探

奉天東北憲兵司令齊恩銘氏以國家多事之秋又兼防務特別重要茲特選取精明强幹之憲兵便衣偵探二十名每日支配中國站南北市場工業區等處專爲偵查不良份子以免不軌擧動云(飛)

准撥商警局補助費

商埠警察局長張聘珊氏以添招警額因經費不敷分配前曾向省署呈請酌量補助聞業經照准已令財政廳按月撥發該局津貼奉大洋一千元由十月份起實行現已令行該局知照矣(捷)

綏中初選竣事

(綏中)本縣知事兼省議會初選監督文純茹氏自奉令辦理第五屆初選議員以來即積極進行籌辦就緒昨復奉令飭於九月二十日實行投票選擧當經按照全縣八區分設票匭分發選票派員監視投票現經各區將票匭匯送縣署衆開匭計當選者爲盧金祥張鍛助白璞忱關紹卿王則陽馬運甲于灤生候補當選爲當慶林劉紹縣署將當選人名票數呈上峰辦理完竣云

警察廳禁長警招搖

警察廳長張樂山以各署長警時有在界內雜貨商號賒欠貨物情事發生而商號稍有不遂即藉勢報復不謂該商違警或將營業許可撤銷此等行爲實屬招搖若不嚴加取締何以正警察名譽故該廳長於月之一日通令各署長密秘調查此等劣警如果查實立即送懲而正警察云(賀)

警廳對商報之諭令

警廳昨諭令商工會暨罰貴會定於十月十日發刊商報已經呈報前來惟報之論調須行和平不得有激刺的行爲仰即遵照云

撥給專使辦公經費

張大元帥前以奉省丈放舊圖懷德法庫梨樹康平遼源六縣地畝惟恐其中發生弊端特派秘書談鐵璜爲監察丈放蒙荒專使茲該員早已來奉其辦公處已設在交通委員會內所需辦公經費已函請財政廳撥給奉大洋一萬元云(天)

臨江知事呈繳贓款

臨江縣知事袁葆眞將該縣歷經各前任內淸鄉案內沒收贓物已分別拍賣變價計共應解省庫二成奉大洋二百五十餘元昨特派遣委員呈繳省長公署莫省長已令如數核收云(天)

綏中縣請槍彈照准

上將軍公署據綏中縣知事文益呈請價領七九年大槍一百支子彈二萬粒以備剿匪之用而靖地面等情查所領槍彈係爲保衛起見業已照准除令該縣派員來外並飭兵工廠知照云(飛)

京奉鐵路添造機車

京奉鐵路局長常蔭槐氏以連年軍興該路機車扣用甚多所餘之數不敷應用茲特在唐山製造廠製造太平洋式機車六輛米加度式機車四輛煤水車十五輛以資調用而便交通云(飛)

洮昌道尹電告返任

洮昌道尹戰滌塵爲親自檢查道屬各縣政績俾資獎懲特於上月出發赴各縣依次巡視完竣於一日返任故該道尹特於昨二日有電到省向省公署呈報巡視完畢返任照常視事云(飛)

呈請轉調已經照准

東三省交涉總署前招考之交涉員十數名均經該署派往各處交涉署練習茲有朱子綿者原派營口交涉署練習刻因人地不宜呈請調回總署練習等情爲滿和署長查情屬實在當即准如所請云(飛)

各署長赴旅順與祭

關東廳警務局爲追悼在南滿各地因公殉職之警官吏起見定於十月一日在旅順擧行招魂祭並通令各地日警來届期來旅參列致祭典禮聞奉天署長西山開原署長荻原四中街署長竹友鐵嶺署長大內公主嶺署長靑木本溪署長小野等氏均於九月卅日聯袂乘滿鐵車赴旅順參加斯祭云(賀)

考檢禁煙局長成績

奉天全省禁煙局總辦馬義魁氏爲促進禁煙事務計特將各縣禁煙局長之辦事成績逐一爲之考核加具考語於日內即可呈請省署彙案以便分別嘉獎云(捷)

市所呈請擴充電燈

市政公所李法權市長以市區各僻靜之胡同電燈之燭光太小且有未設立者殊於交通上有碍特主張呈請省署轉令電燈廠一律勸查擴充及添設用資便利交通云(捷)

柳河海城兩縣 學務之概況

教育廳據柳河縣視學孫祥麟呈稱現將該縣學務視察竣事查敎員張執中尤廣滋祝世昌師廣淸楊秀芳師廣田劉澍元莊慶春等均能敎學合法殊堪嘉許校長朴承基敎員王鴻助翟文峰等敎法稍差應飭改良縣立二小三小等學校生缺席過多不足額應嚴加禁止城內各級學生多不足額應即添招以免虛靡此外尙有海城縣視學呈報該縣學務計事務員于世成王慶惠學董宋萬鎰羅啓緒校長李守光等均能實力辦學敎員韓秉鈞李世敏史秉書高文中等敎學合法殊堪嘉許敎員劉學博恒喜張炳銓候國士王鴻鈞閻憲廷高玉璞董政權唐錦麟姜乃錦等敎法均差應飭改良敎員劉明文荒廢課業應予申斥敎員乜春浦敎管疏懈應記過一次一區區立三十八三小三區區立二十五小二十六小九區區立二十六小學生缺席過多應飭區禁止三區區立二十三小八區區立四十一小九區區立二十九小學額均其應令招足四區區立二十七小應極力整頓以期擴充等情祁廳長以兩視學所呈各節尙屬可行特分令柳河海城兩縣知事遵照辦理云

營口

道尹及縣長 更動之傳聞

營口自莫劉二省長對調後奉省政治舞台亦因而突忽變更故日來新縣知事朱稅局長孟山海關監督漁業局長瞿運使均先後晉省各謀幹旋茲聞道署人云該道尹有吉林省長之最高希望至道尹之將來替代者以朱藹亭局長爲有望至新造華知事則有擢陞政務廳長消息所聞如是姑特誌之容再證實奉

復縣

地方公欵主任 劣跡之種種
小民何以堪此

復縣地方公欵主任孫紹庚本係鄉里流氓井市無賴品行惡劣性質卑陋仗其鑽營力得充公欵主任自到差以來對長官事事拍馬對鄉人大事吹牛種種劣跡罄筆難書茲將其重大劣跡證據確鑿者敬爲讀者一詳(一)侵佔公欵查孫某對嫖賭兩途性最奢豪每盃一十金每賭要一局動輒奉票萬元毀揚輸奉票一萬元不過銀一千亦毫不足介意以致虧欠公欵十餘萬圓而警甲騎因此之故致歷四月有餘糧餉不足維持生活恐有暴變之虞實堪憂慮前泰東報曾披露一次以戒其性而伊仍怙惡不悛雖由派專員來復徹查無奈孫某手腕靈活勢力通天不知託何人說項使何法運動竟將委員瞞過未至露出馬脚但若招集地面士紳淸算眼目自能水落石出(二)姦淫良家處女查瓦街有住戶李玉章者家有胞妹尙未字人姿色秀麗身材窈窕秉性優雅心賀溫和孫某本係色中餓鬼一見張女姿容立即垂涎欲大發巧計百生餽衣送錢千方引誘李女皆不爲動觸允納作小星李女方行許諾詎孫某本係喜新厭故之流在某所長家中宣淫一夜以解慾遂即背盟爽約棄拋李女直如敝屣令李女醜聲外揚屢次詢死詎聞李女之兄欲赴法廳起訴以保人權(三)賭性之豪孫某本係賭棍出身自任公欵主任以來掌握一縣財政視公欵如私物揮如糞土每賭一局動輒盈萬查孫某並無中人財產如久掌財政必貽累於地方(四)詢私舞弊今春錢糧分櫃主任李某因作私弊被押囹圄臨時復縣監督會令孫某詳查孫某竟公然受賄不肯照眞實跡貽之在人耳目(五)架唆訴訟凡地面訴訟人家求孫某運動者必許納賄若干而孫某不問是非曲直即與運動而從中取利以致瓦復寃屈沒々黑

長春

騎兵團長運馬赴江

黑龍江省東北陸軍騎兵第一旅三十八團團長劉占元氏奉令携欵將赴吉奉交界等處選購戰馬二百匹派遣上尉副官由洮昂路通遼方面登車去江省惟劉團長則偕同眷屬一部搭乘滿鐵列車由四平街到長換乘東鐵大票車直赴哈爾濱云

依蘭

辦理初選忙碌

依蘭縣二十五日通信吉林省議會第五届改選已定於十月一日爲初選期現在四鄉之投票證已由各警區分送至城廂尙未送到選擧事務所近數日來異常忙碌每日加班繕寫應用之文件以備投票時所用云

莊河

莊河定於 九月十二投票

又莊河訊刻値第五屆選擧省議員之期本縣知事孫文敷氏按照總監督訓令委充初選監督其選期已規定陽歷九月二十日並將投票區域劃淸中區投票齊赴自治區各村長分領選擧票後而公民紛紛投託以俟開票始悉鹿死誰手云(尤)

哈爾濱

吉黑當局對於邊防 嚴密布置之一班
在滿站要隘掘戰壕派兵駐守

據確實消息當此中俄因赤化問題而起之糾紛不少所以東省地隣俄境凡俄僑之入境者固多而國防之重要亦不可輕忽此省軍政當局年來極爲注意隨時隨地留心之一重大問題也頃聞我國當局以滿站地居邊陲四周平坦車馬行人私入潛出殊難稽查經哈滿護路軍梁司令召集臚濱縣署路警段署市政公所中自治會商會等警察人員會議議決由商會存儲救濟貧民欵內提出大洋一千元由司令部出欵一千二百五十元津貼駐滿陸軍兵士以兵代工挖掘圍壕現已竣工該壕溝寬深各五尺四周留有道口六處各道口派軍警設崗偵守以便稽查出入車馬行人並於東道口北道口各建房三間東北道口建築房兩間以備軍警駐守其餘道口房屋擬明歲再行商建此種辦法在滿站固屬創擧在東省邊防上實有莫大之利益因比歲以來凡俄僑入我境內非道經滿站不可誠歐人入境之要衝今於此處有如此之截留稽查之辦法則外人如有帶有不正大之使命希圖潛入我境或作不良之宣傳或販運大宗之械彈或有考查我國軍情之任務或有測繪我都險要之行爲皆可稍形斂迹矣聞邊防上獨一無二者法耳又聞督署前爲防範中俄邊境以防赤化運動及中東路管理權諸問題曾請示如何進行辦法現在該項計劃業已決定其大要如下 一、關於邊防事件滿洲里等處以哈滿總司令梁忠甲率領二旅一團重兵力扼守要隘黑河方面以黑河鎭守使率一團兵力扼守東部沿線以二三團兵力扼守再東部之沿線上則以二三團兵力及砲兵二個中隊扼守並以護路軍裝甲列車保護沿線之各重要車站 二、中東沿路居住赤色之俄人及其辦事員之行動與往來書信應嚴密監視若有認爲有赤化嫌疑即時搜查其家宅或拘禁之 三、凡俄人有煽動中國農民及買收地方土匪妨害治安者如有發現即從嚴處罰 四、關於中東路權利問題之收回計劃應注視俄方之擧動而擇定辦法若急迫收回恐爲勢之所難者須當取漸進方法以期勿遽然生邦交上之裂痕則盡善盡美矣前此之邊防辦法在滿站挖掘壕溝駐軍警長司稽察固屬新奇之至而且行之有恒已就使不良之僑民胆戰心驚無施其狡猾手段及不法行爲之餘地後此之四項辦法既多派重兵扼守又臨時稽查書札及家宅更禁止利用土匪以擾治安復作收回東鐵之準備相機注視俄方之動作而出以適宜之漸進辦法已可謂無微不至抱良意美識東省軍警當局之識見高超而作吏已久熟悉國情也云云

本社啓事

本報各分社者以現大洋以外鋼鈔匯欵於本社時按照左開行市

▲今日之行市▲

大洋兌金票 九六·三

大洋兌鈔票 一〇〇·五〇

大洋兌小洋 一一九·二〇

經理部啓

瑣聞

△准撥官費留學▽
（奉天）留學日本陸軍士官學校學生趙硯農原係自費刻援例呈請軍署撥給官費以示體恤等情軍署據此查情屬實在當即准予自入士官學校日起撥給官費以資優遇（飛）

△通遼禁煙局長▽
（奉天）通遼禁煙局長劉永利因有他就呈請辭職業經照准遞遺之缺由馬義魁總辦委任于德潤前往承命以專責成云（捷）

△財廳津貼民報▽
（奉天）財政廳長莫柳忱以東三省民報社每月由省庫內發津貼奉大洋一萬二千元者七八九三月份之津貼計奉大洋三萬六千元尙未撥解應須撥解當於月之一日飭該社具領云（竹）

△郵局請兌現洋▽
（奉天）省署據奉天郵政局長函稱該局售賣郵票曾經省令以奉票核收在案惟因積存奉票六十七萬五千元當經派員赴官銀號兌換現洋孰意被該號拒絕是以函請轉令該號照官價兌付以利郵務等情莫省長據此後即令官銀號准予兌現不准留難而重郵務云（賀）

△支路列車相撞▽
（新立屯）打通支路現値工程時代運輸材料異常忙碌于本月二十四日夜萬家窩棚站有材料車兩列其第一列將材料卸畢即開往彰武慶後無車緩步以駛其第二列車隨踵開來但不知前方有車乃彰武站長係因大意即胃發車牌該大車司機方俎然無憂急急開行行至彰武站迤北十餘里里兩車相撞損壞車一輛掌車一輛客車兩輛當時撞斃掛鈎工人二名機車司火者一名車上工人受傷者九名現已往醫院調治不知有無性命之虞該彰武劉站長乃失於檢點罪有應得彼即畏罪潛逃云支路局段長連夜乘車親往勘查詳車情形當即詳稟總局矣

△稽查調充主任▽
（新立屯）墾山縣稅捐徵收局稽查佩臣奉局長張子仲委充爲姜家屯稅捐分所主任該所主任張壽華調充爲總局稽查現已交代清楚分別任事云

△支路車守得人▽
（新立屯）打通支線列車守伯璣卓劍塵劉秀峰張冲漢均精明幹練作事認眞勤於職務靄和待人對於客票毫不徇情遇有無票者勸其補票並述以正當理由以故乘該路車者交口共贊相稱車守得人云

△商埠所長易人▽
（吉林）商埠事務所吳所長辭卸本職所遺所長一席經警廳吳廳長另委警廳車捐處吳主任接充矣（楚）

△教育經費總數▽
（吉林）全省教育經費統計四十一縣每年共吉大洋六十萬元定額按縣分之大小分撥云（楚）

△運動會籌備訊▽
（吉林）六屆會省運動會業已期近茲將籌備一切探錄如下會議自本星期起每星期二四六等日下午一時在教育館開職員會議討論一切（會場）公衆運動場（儀式）十月十日上午八時半起一振鈴開會二全體職員及運動員集中會場三奏樂四全場脫帽升國旗五向國旗行三鞠躬禮六唱國歌七會長致詞並撮影八樂隊導職員及運動員繞行全場一週九開始運動（楚）

△新招憲兵赴奉▽
（吉林）駐吉憲兵第二營日前招考憲兵赴奉天憲兵教練處一帶業誌前報茲已日前揭曉計正取四十一名於昨（廿八）日晚車由該營周副官帶領首途赴奉入校矣（楚）

△黃煙收稅法價▽
（吉林）煙酒事務總局二日規定本月黃煙收稅法價佈告週知茲錄如下（片煙）每百斤按現洋三十二元（把煙）每百斤按現洋二十元（楚）

△炸藥鑿山取石▽
（吉林）吉海鐵路工程局第一工段包工中興公司現在西關紫霞宮後忠義胡同路北地方用炸藥鑿山取石每日二次第一次由上午十一時至十二時第二次由下午六時至七時當此時間石片飛騰異常危險已於二日佈告行人繞越矣（楚）

△徐處長辭職訊▽
（吉林）吉海鐵路工程局總務處處長徐士達氏因有高就日前已向該局呈辭聞現已准辭該氏將一切交待辦理就緒業於日昨返省云（孤）

△一中之運動會▽
（吉林）省立第一中學校因加入第六次全省運動會計會佔事前開一全校選手運動會閱定于今明兩日假公衆運動場開選手大會觀者一時頗衆云（孤）

△和興隆開幕後▽
（吉林）和興隆新築之樓房告竣幷開幕演劇以廣招徠各節已誌本報茲聞開幕以來此兩日間已售洋萬餘元每日顧主滿堂大有人滿之患商號中開幕之盛者該號可謂空前未有之擧門前觀衆數百軍警押守維持自安甚爲威嚴云（孤）

△妓女天生賤骨▽
（通遼）商市場胡同妓女祥雲產自營埠芳年花信姿色中常該妓天性卑賤前在三順堂舊名双喜即迎春院茶壺黃德明有染而黃某不惜巨款代購衣件甚多遂成茶壺套矣於一月間忽與洮南某妓館繫頭徐某有染一夜之間即淤繫頭從良徐某代償債款二千元携之回家未及半月又行後悔嫌繫頭年老尙且醜劣遂行告脫離復來通操皮肉生涯近來與某澡塘翟某熱度極高仕局二十次欠款甚巨與同春園戲子小生楊某發生一種熱度該妓每夜觀劇與楊某眉目傳情使眼顧該妓之客發生醋海波浪可謂天生之賤骨頭云（平）

△受匪刦復被控▽
（通遼）本邑南大街慶華鑫經理席某前夜與招戀局差役赴同春舞臺觀劇返時被冒充軍警稽查官將二人綁在南門外搜去趙某手槍一支將席某衣物搶去後被該地局人在所控告通匪劫槍令賠款若干復被警所拘押數日始行釋歸可謂寃沉海底亦極矣云

△局員整理行裝▽
（通遼）本邑稅捐局局長新換馬丗顯氏接任早已奉到上峰命令然馬氏迄今尙未到任而任之局長業將一切交代辦清以待新局長到任便可交卸但是一朝天子一朝臣新局長到任則必另換一般員司舊任之人員當必有所更動故近日未舊任之員司咸抱一種必走之思想余因有事過訪見衆員司莫不束裝待發光景頗形忙碎余亦未便久坐乃告辭而歸世事轉移人情變遷殊令人感而生嘆矣

△局長限期交替▽
（通遼電）本邑遼開稅捐徵收局長董寄卿氏自蒞任以來兩載有餘對於稅捐事宜辦理平常前因縱員殃民所委收支主任賀乃汝赴開通爲分局長補徵重罰及營私舞弊被省長派員查實通電開通縣署拘押局長賀某聞訊潛逃無踪董局長將賀某保人拘引寄押後始將賀某逮捕因此廳長憤怒將局長免職另委馬士顯來通繼任定於十月一日交替此番馬局長不日到任原有局員均行更動矣云（平）

△主任榮陞局長▽
（通遼）本邑禁煙局主任張明漢兼攝局長職權迄今八月有餘前由省委于恩譜來通任局長之職由該主任交代清楚無徵差誤足證主任秉公無私精明幹練經新局長挽留當被謝絕聞榮任六縣官地清丈局長之職於月之二十八日乘下午四時半車赴鄭履新矣云（氏）

△監督因公晉省▽
（通遼）本邑縣公署監督齊子清氏於月之二十七日上午乘車晉省面謁當局爲地方某項要務有所請示被本街某地局長在省控告提起訟事一行在省勾留三五日始能返通之說矣（平）

△股匪擊傷隊兵▽
（哈爾濱）據聞濱江縣署界內黃山嘴子發現大邦股匪擾亂地面至甚民不聊生曾經鄉民呈請濱江鎭守使署當經鎭守使兼十八旅長丁潔忱氏批令本旅營部前往緝補據聞於廿八號早抵賊巢双方互相開火攻擊約有六鐘之久匪仍恃夥無恐後查該營士兵傷者不下十名當經該營長令人送回哈埠軍醫院治療又令人呈報鎭守使再行調軍以便剿捕云（紹）

△俄人借酒蠻橫▽
（哈爾濱）據聞道裡中國十七道街日商精米販賣所執事人（名未詳）於廿九號上午十鐘時突來俄人約在四旬以上至此處指手畫拳口唱俄語該日人不明其所云致觸俄人之怒遂拿出手槍對日人射去幸該日人眼力乖滑將身一歪致將左膀受有微傷是不幸中之大幸也後該日人驚恐狂叫當被崗警聞悉急奔向前將該俄人捕綁帶署審訊該俄人聲稱酒醉並無異說只與用槍射人毫無知覺等詞當經該署備文轉送管理處如該俄人籍酒生非倘不按法嚴加重辦久而難免發生意外之虞云（紹）

△道勝積極清理▽
（哈爾濱）本埠道勝銀行清理處清理該行內外債務爲日已久迄無頭緒局外人多謂清理委員辦事過於遲延殊不知內部情形異常複雜非最短期所能竣事此外更有一特別傳聞該行倒閉之後所存各機關之官款多已付出惟各商民私存款項履請發還迄無效果故惹一般人曉有煩言聞財政次董士恩氏此次本部令抵哈專爲清理該行債務乃於日昨廿七日在該行召請各清理委員討論清理一切問題結果決定先行籌出大宗款項分期償還各存戶欵項將一切辦理程度議定後即責成清理處按期進行不得再延候上項各事件委定後董氏即回京復命久懸未決之清理債務案董氏此來不久即有結束之望云（農）

△妓女客人相打▽
（哈爾濱）道外昇平三道街朝鮮料理館門首見有圍觀者人山人海擧瞻望見有華人兩名與該館妓女互相毆打致將該妓等打得頭破血出悲音達於戶外故招一般遊人夥聚圍觀後詢之觀者云原因爲該妓女見着客主大事勒索終不放行諸般惡劣致觸客人之怒因之互相毆承該朝鮮人見事情意出投報派警署只被觀者華人塞住門首外出不得衆華人恐事鬧大共發結愛同胞之心將二華人擁護向外當令其火速逃颺後該妓女等見兇犯已逃僅可伏首受之云云（紹）

△局長政聲卓著▽
（鄭家屯）本埠遼康稅捐徵收局局長王桐氏自蒞該局任事以來于兹年餘成績卓著頗得上峰嘉許對于局內向不任用私人對于稅務興應革事宜力加整頓剔除積弊不遺餘力以致商民感戴有口皆碑行見遼康稅捐大見起色豈非該局長之力也（風）

△招募新兵運魯▽
（鄭家屯）山東義盛車衛隊王營長來鄭招募不日募齊新兵兩連於月之二十五日接到史司令拍電令即募新兵晉省集合就緒轉送山東訓練該營長王儒明氏接電立即督率新兵徒步往四鄭乘南滿列車去奉以省集合安切再爲轉送山東編制訓練矣云（風）

△水塔行將落成▽
（鄭家屯）據路局人云本邑車站自開築以來對于各項工程皆周徐進修如水塔等亦係臨時以木板製成刻因該站乃是四洮之樞紐往來車隊如織機關車雲集每逢上水則舊有水塔盛水太少常不敷用四洮當局有鑒於此由今春招標另行修築新塔後被（高岡組）得標重新建築純用洋灰堆成其高十二丈五尺需現洋十三萬元刻已將落成云云

△教練提升區官▽
（北鎭）警察第四區區官因廣弛職務業已撤差以何瑞生委充已誌報端頃奉省令以資格不符駁飭另檢相當人員呈報委充當將何某調回此缺未便虛懸即以張向辰提升該區區官是日公民由該區趕來大車接張氏赴區頗爲歡迎但張氏在北鎭歷充區巡官對於人民善感甚深改欽戴至此現在警甲所服教練員之勤務考資格現差必能遐推定無再駁之必要張氏蒞差後對于該區事項必有一番整頓方不負該區公民歡迎詞云

△工商會將合併▽
（遼陽）本城商務會於去年改選之時所擧會長兼事多名曾違仕數次者於改選規章不合當被實業廳批駁然敷衍至今亦未另選而他縣工商兩會本無分立獨遼陽向係分立各辦各事亦與規章不符茲値本年工會已屆改選之期就此機會將兩會實行合併藉省虛糜經欵合併之後必須另選會長除工務會長于君祥軒因年歲高邁不願蟬聯業已堅決表示不就外現在商界具此會長資格者爲萬盛增金店總經理陳君錦棠在商界手屈一指品學端方頗孚衆望但是有一般欲過此半官式會長癮的人都大施法力各顯奇能在暗中運動將來正不知鹿死誰手寄語有選擧票權的董事們須要能與商界謀利益造幸福的人擧出以求工商界日臻進步方可（陞）

△因輪錢而偷牛▽
（遼陽）城西大紗帽村住戶金姓事好賭博茲因輸錢甚巨無法抵補遂在該村將劉姓牛竊去四頭拉至城內售賣被劉姓知覺急赴城內詢找正逢相遇警察核辦俗語賭博出賊情誠哉斯言也

△籌備演開光戲▽
（遼陽）小南門外玉皇廟年久失修於今春四外募化欵項若干重新修理早已竣工擬定於本月十三日起演開光戲三日現正籌備一切至期必有一番盛況云

△何故離婚再娶▽
（遼陽）城內東門裡大街郭歡醫之次子娶徐積善之養女爲妻過門業已七載一對小夫婦郎材女貌堪稱佳耦郭徐兩家係道南道北對門居住素日親戚往來亦甚親密從無間言不想在中秋節前小夫婦忽起鬪毆双方提出離婚亦未經法庭處理僅由魯仲連調停無效致兩離惟此離婚原因外人莫明所以郭子現已訂妥親事不久迎娶想當郭子花燭之夕徐女居住比鄰將何以爲情耶

△毆辱校長被押▽
（遼陽）本城文廟內第二民立學校學生吳萬庸欲請求退學不出學費崔校長未允所請致觸伊母之怒日前吳萬庸之母與崔校長在街相遇竟恃婦刁潑將崔校長加以毆辱當被崔校長控訴警察將該婦傳案看押現又託人調停甘願賠禮尙該婦自討無趣也

△事務員之他就▽
（黑山）教育公所事務員兼講演員麻笑天氏辭職高就遺席於九月二十五日以第三小學校長尙修園提升斯職遺校長缺未便久懸經教育所長王祝三有前充第四小學校長張仲山品端學粹升爲第三小學校長是日分別委任各赴差視事以重教育進行云

△商會領到官斗▽
（黑山）商務會前奉實業廳訓令東省斗制劃一辦法統歸二十斛爲一斗由權度局製造每斗一套奉大洋二十四元早誌本報備價購領等情會該茲至聞九月二十八日領到官斗二百二十餘套轉知城鎭各糧商來城領取以便應用並聞以十月一日啓用云

△警庭通令保奬▽
（黑山）奉天全省警務處長陳奉璋氏以警官身膺地方重責而爲人民之保障爲奬勵警官起見於九月二十六日通知各縣凡警官充差年久素勞績者將出力履歷呈報到處以便彙核保奬該所長奉令後轉飭所屬各區官長限期呈報履歷以憑彙處云

△松江水勢暴落▽
（富錦）自入中秋節來松花江水日見大落所有經商來往之航船大則停駛小則行駛本鎭數日未見船到交通甚絕頃聞依蘭縣上游三塊石處江水淺至二尺餘若是水瘦値此末陰般際下江一帶各鎭商家由哈晉爭販貨無船裝運如水仍落恐爲邊庭一苦耳（溪）

△水落軍艦擱淺▽
（富錦）頃聞鎭守三江口俄邊江享軍艦際宜同防惟緣水淺阻擱不易開回茲聞該艦長尹祚乾先生言及業著東北航務局之輪船陽湖前去拖拉將艦中軍械等物一槪卸下必須將艦回富停泊經冬耳（溪）

△市所重修西門▽
（依蘭縣）本邑之西門早年修築時門洞實在逼仄倘有馬車行過則兩旁即無容人之地稍一不愼險象環生市政公所現已督工拆毀擬將門洞展寬俾車馬往來不致肇禍一俟地基築平即行動工云

△請警保獲僧侶▽
（海城）僧圓復在南門外坐龜化緣修築樂善橋以利行人等情曾兩誌本報聞該僧之捐助簿所募欵額已達萬元以上可見吾海之樂善好施者大有人在刻南關街長高仁浦以該僧苦志募化絕非妖言惑衆及藉端斂財者所可比擬高氏特於月之卅日繕具禀呈送達縣署懇叙僧人之精貫行事及現在募捐修橋之詳細情形懇請縣署飭警妥爲保護並新指派股實商號將所募善欵暫行收存云（靑）

△委定管束所員▽
（海城）本邑分監獄自組織成立以後其所內辦事人員經姜監督轉請省令悉行加委正所長兼文牘課長徐德慶稽查巡長兼守衛課長董作孚考工員兼庶務課長薛成憲會計員兼教務長崔紹宣助理員兼名籍員趙文源醫士兼醫務長宋德盛監房巡長兼守衛長劉清秀警士兼守衛長王福綠此項委令狀已於卅日發下云（靑）

△繭行遽然提高▽
（海城）邑境本秋柞繭平均足够七成收穫供本縣繅絲場之需求而有餘利間海城之本家多有注重於此項營業者今秋之設立絲棧者如純益第二絲廠劉樂三組織之三盛絲繭棧華春亭創立之大生東繭棧刻間商人曲明倫又創立一某絲廠吾海實業之振興足見一斑當新繭開盤之際每千枚奉洋二十三元五乃至二十四元今一躍而至二十八九矣

△粥廠遵即停辦▽
（營口）客歲秋收荒歉新桂米珠致今春哀鴻遍野饑莩載途省當局爲救濟貧民計曾令飭各縣籌設賑務處設粥廠以維民命茲聞省警處以今歲雨水慶和樂豐年現已萬寶告成新糧登市所有各粥廠著即裁去賑處奉令後遵於十月一日將賑處所設之粥廠停辦云云

△開油畫展覽會▽
（營口）本埠滿鐵地方事務所頃爲提倡美術計特於月之二三兩日假新市街公會堂陳列西洋油畫展覽會除先期函邀各界前往參觀外幷准地方人士隨意入場閱其入場時間二日上午九時至下午九時三日上午九時至下午五時且陳列品可隨意訂購所入之欵爰供社會公益事業之需用云

△這賊可謂大胆▽
（營口）本埠東双橋子日升長商號前日廿七日午正當午膳時突由後大門走進一人態度從容進室後即將櫃夥之箱櫃打開攫取衣物該號櫃夥初疑係本號櫃夥亦未注意嗣見其翻箱倒篋始悉竊賊當將伊拿獲送交該管警署轉送警廳懲處光天化日衆目睽々此賊竟敢入屋竊取可謂胆大包天矣

△開市民運動會▽
旅順市民運動會已定於九日午前九時開幕報名日期即定於三日截止甚歡迎華人參加而華人之參加者亦頗有人聞會場設於關東廳前旅順運動場報名處爲市役所與關東廳體育研究所云（三）

△來年將修公園▽
（旅順）民政署長薄原氏擬於滿洲船渠旅順工場迤東一帶平原草場設立一廣大之公園以爲市民樂遊娛樂之所現已具體立案聞於來年興工三年落成須耗十五萬圓經費

△火車軌道延長▽
（旅順）滿鐵當局爲旅順埠頭已經擴張貨車亦必增加而軌道不敷應用擬於來年度備八萬餘圓之經費而延長之云（三）

△雨後天氣驟涼▽
（旅順）管內年景較前二年誠佳惟晚種者稍歉例如長嶺子一帶按例年晚種得力今年則反無功現於昨一日朝忽降大雨竟至二日上午尙微雨霏々午後始晴此雨雖於田不無關而於菜則有益頗大亦可謂豐年之徵潤矣（三）

△聯防隊往剿匪▽
（開原）開鐵法撫清五縣聯防游擊隊總指揮尹捷卿所長茲接清源縣報告該縣界突起大股胡匪勢甚悍惡故請派隊兵前往援助平滅朝食該指揮聞報之下已派聯防第一分隊於月之三十日前往剿除想此小醜跳梁不難指日剿平矣（山）

△委總隊書記官▽
（開原）邑警察所長尹捷卿特委倡採孫入驥氏爲開鐵法撫清聯防總隊書記官之職已赴清源縣管界興隆召地方核串問孫氏青年英俊精通案牘富有堅毅足膺其選將來必有一番成績云

△時局影響金融▽
（開原）奉晋衝突風雲險惡影響所及人心動搖於是金票大行乂由九百餘吊至一千〇五十矣語云剝極則復否極而泰金融此番變化前途正未可樂觀也

△捉獲竊賊送懲▽
（安東）安東警二署九道溝分所管界同興胡同住戶孫樹義日昨三十一日午後一時因其婦赴左鄰移時而家中被賊竊去鴨青藍布貢呢衣襖一件白布小衫一件白臺布一床鴨花綿褥子一床紅藍綢綿被一床藍粗布棉被一床既而回家查知報警追緝並於該犯腰間搜出當票十張失票一張訊供係金縣人現年三十六歲遂送李轉廳處罰云

△又到一批難民▽
（安東）近月以來難民先後到安經難民救濟會之資遣去境已達數千餘衆所費資費已及萬有餘元之譜昨三十一日又由順利輪船運到難民計四百二十一名仍由警廳引送至東坎子難民救濟會照章施助出境云

△呈報拿獲慣賊▽
（安東）警察偵緝隊長范允中據偵緝隊員鐵廣忠等於昨午前十一時許帶同眼線在後溝柴草市街永順各棧拿獲久慣行竊劉占福吳日南劉景文等三名除俟預審明確另文送懲外理公報請鑒核云

△三縣秋收豐稔▽
（西豐）東荒西豐西安東豐一帶向爲出糧之區該地土肥質美今歲禾稼除小麥歉收外餘如元豆紅粮包米谷子以及諸色雜粮均有十分收成現下價値依然昂貴農人之獲利誠爲不小矣

△區官勤務可嘉▽
（西豐）開通來人云警察五區區官宋國珍君自到差以來對於一切事宜莫不認眞辦理其最可嘉者帶領警兵遍區游查不分晝夜各商民莫不嘖々稱善云

△雙十節將祝賀▽
（西豐）十月十日双十節即我國成立十六週大紀念日也回憶武漢起義一擧成功豪傑健兒流血斷頸偉功殊勳寧可淹沒是以縣公署已令警察所務飭第一區逕爲傳諭商民屆期務即懸掛國旗並各機關休假一日俾崇典禮而重紀念云

△租界發生搶案▽
（長春）頭道溝日出町二丁目十二番地某聚永雜貨舖於日昨二十八日午十點許闖入年約二十許身著毛月大衫頭帶黑色毡帽之胡匪一名手持八音子手槍進門之後勒令櫃夥聚集後該胡匪則大肆搜索當場搶去大洋五元金票五元現小銀五五元事業畢遠颺迨胡匪去後該萬發永舖掌劉平始據情報告警署請求緝匪云

△警察破獲煙案▽
（珠河）縣警察一區分所長林九揚到差未久而對於區內行政諸所認眞辦理查有市民賈彬等向施設煙館開燈供客被林分所長偵知派警士拿獲連同煙具煙炮帶區審訊一過備文送所聞本日共抓煙案三起內有女煙犯二名均係私賣鴉片及吸啡者一同送所過縣罰辦矣

△所長奉委履新▽
（莊河）本邑禁煙檢驗所々長金宜福自古歷五月間榮膺斯職矢勤矢愼頗爲上峰所賞識無如別有高就據情辭退已蒙照准早誌報端其接替者係劉君俊川昨抵莊交代清楚業爲之履新辦公入手視事云（允）

△商業日見起色▽
（開通）商業日見起色新設立者尤以粮棧爲多數運籌帷握流通金融市面大興圜法不緊尤可鞏固民生各安其業關係於地方之興衰不爲不甚眞乃色之好現象也

△市場非常熱鬧▽
（開通）經王裕豐君所倡辦之市場近來熱鬧非常雍々熙々足爲地方生色小商百藝紛紛蔵集行人爲之駐足空氣爲之繁囂一洗從前之荒況度能大有希望殊不負倡辦者之苦心云

男性之救濟 生殖無能

請服 雄殖靈

（功能）
●遺精陽萎 ●精薄精寒
●腎虧身弱 ●背痛腰酸
●衰老侵尋 ●生殖無能
●扶陽補腎 ●增精健體
●治療衰弱 ●固本培元
●返老還少 ●多壽多男

雄殖靈每瓶現洋二圓 每打二十圓
東三省總經理 營口華孚行
分售處各埠藥房

華文打字機

▲一分鐘可以打五十個字▼
▲一架機器能代三名書記▼

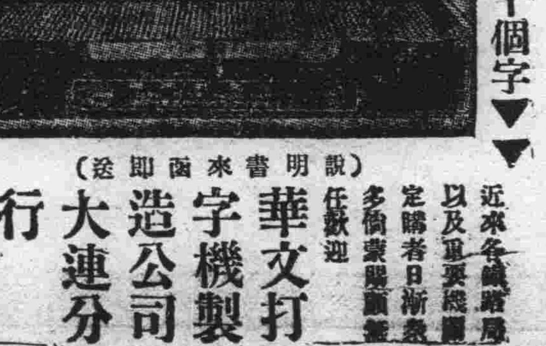

（說明書函來即送）
近來各機關以及軍要機關定購者日漸多倘蒙賜顧無任歡迎
華文打字機製造公司大連分行
山縣通一五五
電話八四七一

啓者敝工廠製造各種鷄印方包臘印條包紅サクラ包已拾餘載矣久爲各埠所適用茲爲振興實業起見特聘東洋美化學家之技師不惜巨資採辦優等包料研究配合製成純良薄蠟金鷄美人雙獅等各樣香包其餘他牌不及備載其包氣味芬芳精美優秀不但除垢普於滋潤顏容調顏誠衛生之妙品也仕商惠顧敝工廠殊深歡迎兼代理美商卜內門各種顏料子火碱顏料靛油等貨恐未週知特此佈告
大連市惠比須町二九
電話七九八九番
振替二八五四番
源增興工廠謹啓

袁製 痛瘋骨痛露

功能 去風化濕 舒筋活血
主治 骨節疼痛 四肢瘋癱 肩背腰痛 寒濕凝筋 渾身酸楚 半身不遂
每瓶大洋六角

袁製 解毒止痛露

功能 清血解毒 止痛生肌
主治 惡毒瘡瘍 小便破膿 婦女毒瘡 梅毒串骨 口鼻潰爛 無名毒瘡
每瓶大洋七角

謹防假冒務請認明金鷄商標
總發行所 上海福州路西新橋 濟華堂藥房
分銷處
大連 宏濟街德興藥房 監部通華泰藥房 千代田町衛生藥房 與町華西藥房
營口 東二道街德發長號 東大街華權東號 太平康里街義順成號
各埠藥房均有分售函購亦可

本線發着 一月一日改正（午前）	
北行）	
11.00	5.3
10.00	—
11.10	5.3
10.11	—
11.22	5.4
10. 2	—
11.22	5.5
10.24	—
12.02	6.2
11.05	—
12.45	7.0
11.52	—
2.05	8.2
1.20	—
3.51	10.0
3.15	—
5.01	2
4.35	7.2
5.2	11.3
4.50	7.4
6.46	12.4
6.10	8.5
7.10	1.1
6.33	9.1
8.00	1.5
7.17	10.0
9.13	2.5
8.23	11.0
9.17	2.5
8.28	11.0
9.28	3.0
8.39	11.2
9.33	3.0
8.43	11.2
9.45	3.1
8.55	11.3
10.10	3.3
9.15	11.5
11.20	—
12.10	5.1
11.07	1.4
1.45	—
1.00	6.0
11.51	2.2
2.50	—
1.07	6.04
11.54	2.2
2.03	6.51
12.42	3.13
3.35	8.11
2.05	4.3
3.45	8.17
2.11	4.40
5.10	9.40
3.28	6.01
5.20	9.4
3.33	6.10
6.13	10.39
4.3	7.01
7.00	11.20
5.05	7.45
南行）	
1.50	2.30
6.48	10.30
9.33	1.08
7.35	11.23
10.23	1.57
8.40	12.10
10.30	2.04
8.45	12.20
11.56	3.27
10.04	1.45
12.04	3.35
10.10	1.55
1.36	5.05
11.40	3.36
2.17	5.53
12.21	4.20
2.20	5.56
12.25	4.27
11.02	—
3.10	6.47
1.16	5.30
12.38	—
4.50	8.30
3.00	7.25
2.40	—
5.10	8.45
3.15	7.45
5.22	8.57
3.28	7.57
5.24	8.59
3.29	8.01
5.34	9.0
3.40	8.1
5.36	9.1
3.41	8.1
6.46	10.2
5.00	9.2
7.24	1.0
[illegible]	10.0
7.49	1.2
6.03	10.
9.00	12.
7.20	11.
9.15	12.4
7.35	11.
2.10	4.
1.19	—
—	4.2
10.54	3.2
—	5.3
12.01	4.2
—	6.1
12.36	5.
—	6.5
2.12	5.4
—	7.6
2.14	5.4
—	7.1
1.28	5.5
—	7.2
1.30	6.0

消閒世界

歡迎投稿

南京遊記（金華亭）

△革命軍報的記者　南京革命軍日報、是總政治部辦的、這次中央特別委員大會第一天、別家報館記者一概不准旁聽、祇有革命軍日報可派記者旁聽、那末這次大會的消息、要算革命軍日報最詳細了、可是該報派人不得於、第一天就出了個大毛病、聽錯了、把忠實同志陳樹人鄧澤如兩人開除黨籍、第二天用很大的字登了出來、中央特別委員會看見了、大興問罪之師、一面令該報更正道歉、一面取消旁聽資格、革命軍月報、當然第三天照辦了、可是一班老爺式的南京訪員、因爲當日採訪不得、第二天就拿革命軍日報直抄了、所以上當的人很多、人家說起來、你們爲什麼如此隔膜、其實像革命軍日報是他們的黨報而且派人出席的、尚且如此隔膜、何況還在別處的編輯先生呢

△龍潭一帶的戰痕　八月二十五日起至三十日止、國民軍第一第七兩軍、同孫傳芳渡江五師二混成旅的兵力在龍潭棲霞山一帶、作了一次血戰、可以說是從北伐以來、再沒有如此激烈的了、這一戰是革命軍北伐時期中的一頁好歷史、須次大戰、雙方打死的大約有二萬人以上、所以弄得龍潭一帶一帶伏屍滿野、我經過那邊的時候、雖然爲時已久、可是還有難聞的臭味、令人作嘔、車上我遇着一個參加這次作戰的第一軍第一師的弟兄、他說孫軍渡江到龍潭、隔了兩小時、我們才知道馬上就由第七軍和第一軍雙方夾攻、好在我們的軍隊趕得快、把他們包圍、使他們散不開、所以打了二十四小時、他們就敗了、萬一我們趕得慢、孫軍敲開了、那就麻煩哩、他們紛紛敗退的時候、因爲前面有長江、一時逃不過去、所以都打死在這田野裏、我當時腹部中了一彈、幸得偏在右面、不致斃命、並且解開衣服給我看、我問他你當時害怕嗎、他說有什麼害怕、在衝鋒的時候大家抱着勇氣向前、什麼都不管了、原來作戰、能夠得勝、不過一鼓作氣罷了、如果不能一鼓作氣、那就非敗不可

△歸來的路上　我在二十晚上出下關、預定乘夜車回來、後來因爲三十一軍繳械的原故客車開不過、到了二十日早車才回來、同走的還有趙君執中、談談講講、還不覺得寂寞、而且路上還有幾件好笑的事情（一）兩毛錢買一個燒餅、有一個武裝同志、在鎭江站上向窗外買燒餅充飢、給了兩毛錢、拿了一個燒餅、叫他找錢那小販知道火車將開了、故意的慢々數銅子、一見車輪動了、他就嫣然一笑而去、這位同志無可如何、祇好對他看看（二）有位同志、異想天開、找到一個、特別舖室、他把隨身所帶的毡毯、舖在放小行李的擱上、好像行軍床一樣、睡得很舒服、後來有些很有活性的水質流下來、下面的同志就高呼你的口水爲什麼流下來呢、仔細一看、不是口水、是他頭邊網籃裡的生雞蛋破了、大家才知道流下來的是蛋白質（三）軍事當局因爲繳卅一軍械的關係派憲兵一位、在車上檢查軍人的符號、這位憲兵的舉動似乎過分一點、觸怒了第一軍的兵士、兩人就相罵、後來憲兵拿繩子要綁他、並且拿了一枝槍上子彈、要打他、於是全座的武裝同志看不服都抱不平了、憲兵一看形勢不對馬上就走開了。（完）

奇妙集

社會小說　（一五八一）　（天民）

第五回　應重聘京國較雌雄　（七五一）

文芹道、那末我們可以走了、唐隱道、不對、不對、我們還是坐着好、文芹道、你究竟打算怎的呢、唐隱道、今天還是應當老々實實、和他接接吧、文芹道、難道你拿這件事情、當作頑意兒嗎、唐隱道、不對、我實在打算和他談談交情、藉以探探他的口吻

你瞧他現在那兩個眼睛瞅、正着我呢、我已斷定、不一會他就認識我了、這時唐隱嘴唇微微掀動、展着雙頰、獰笑了一回、站起身來、走到江升棹旁、鞠躬說道、我實在造化、能在這裏遇見先生、在下仰慕先生好久了、先生此來一路辛苦啊

江升這時吃了一驚、像猛虎般跳起來、唐隱道、江先生你如果這樣、似乎譏見淺了、江升擡起頭來、向左右瞧瞧、像找人幫助似的、唐隱冷笑道、這算什麼、先生既光臨此地、像我這樣愚笨、終須人你網羅、你肯把令友給我介紹哩、江升無可奈何、只得慢慢指着他的同伴道、唐隱先生、這是我的老友呂丁先生、呂丁一聽唐隱二字、閒的目瞪口呆、驚駭異常、面上的血色、立時泛青、皮膚也驟然緊住、頭髮也豎了起來

文芹瞧了這般情形、幾乎要笑了出來、江升對呂丁道、這不過是天下偶然的事、你怕什麼、呂丁囁嚅道、你爲什麼不逮捕他呢、江升道、你沒有看見他站立的地方嗎、只離門有兩步、我果眞一動手、他一定要奪門而逃、唐隱聽了笑道、那末我和先生換換地位吧、說着走近江升棹旁、對江升坐下、呂丁看了大駭

江升大聲喊道、快拿白蘭地酒來、侍者應聲而去、於是四人圍棹而坐、彼此開了談判、文芹瞧江升的形像、並沒有怪特過人的地方、年紀要在四十多歲、面部很有光澤看他容貌、很像商店中管理賬簿之人、不過双眼烱々、發出一種英銳的光彩、這便是和人不同之處

大家談了好久、唐隱便問江升道、先生這回到此、打算勾留幾天呢、江升答道、我的去留、視先生而定、唐隱笑道以我爲定嗎、那末我要教先生今晚就回去吧、先生意下如何、江升道今晚走嗎、時間太短促啦恐怕辦不完呢我不是一星期、就是十天

（昨日係一五七回誤爲一五六回特此更正）

（未完）

重九閑話（遼倒三郎）

霜催白雁、人似黃花、曾幾何時又屆龍山高會、戲馬良辰矣、歷俗相沿、於此重九芳辰、有登高聚會之舉、先三日、馬君子玉即致函相邀、謂將握茱萸、提壺酒徜徉乎山巓水涯之間、憑弔千古閒話興亡、免令東籬黃花笑我、余當覆函允之、其實當玆四方多難、烽煙未息時、鷸蚌相持處、屍山血渠、廬墓蕩然、秋收荒歉之處、室如懸磬、野無靑草、如登高而望、則風聲鶴唳、菜色鳩形能不使吾人觸目驚心乎、登高嘯傲、實不如埋首書窗、把卷吟哦馬君此舉、誠自撩牢愁矣、重九之典頗繁、如龍山落帽、馬台詩成、賜橘授衣、登高避災等等、此外尚有重九題糕射虎猜謎飲新酒等、誠不勝記憶、後人乃相沿之、迄今僅存登高食糕二者矣、卽以重陽糕一項、以全國計之、其所需數雖難設一大工廠恐亦有餘、攷諸唐紀、題糕之事、係李後主於九月九日登高、玉醴澄醪、以金盤進糕、其事因頗雅艷、後人覺於此日食陽糕、一似非此不可者、今哀鳴遍野、餓莩載塗、如每人節少許之糕資、集腋成裘、以之施賑、能拯活若干貧民耶

明末汾湖吳長興著之賀新郎詞云身世今、如此、甚重陽正逢陽九、劫灰飛墜、愁雨驕雲天欲暝、孤館海涯愁寄、縱橫滿目千匡秋霽、紅幕黃英堪鬬艷、儘登臨只迸新亭淚、千斛酒、怎堪醉、龍山嘲詠成何事、儘豪雄彭城歌舞、余叙鐵騎、揮霍燕秦如電掃、萬里塵虎耐、問江左覇才何處、簡器紛紛南北史、算神州離合渾難據、江水咽、向東注、當明社傾亡時長興慨起義師、嗣兵敗身殉、讀此壯詞、眞驚神泣鬼之作也、嗟乎、血染長城、戰事彌已、枯骨僨山、砲火正盛、讀畢此詞、雖花香迎人、亦不啻腥膻刺鼻、祇令人推榷浩歎、倘有何情緒、對黃花而痛飲萸酒也

重九瑣談（遼倒三郎）

重九前三日、書窗無俚、拉雜成閒話一篇、寄之本報、方待付郵天民兄來、以所言未盡、囑吏續之、愧余學識譾陋、所知無幾卽就所知、記之於紙、聊作應時之點綴

續齊諧記謂、汝南桓景、於九月九日、合家人各作絳囊、盛茱萸以繫臂、登高飲菊花以避災、今人之於重九登高飲酒及婦女之帶茱萸囊、或始於桓景時也

輦下歲時記云、都城重九後一日宴賞、號小重陽、如此則九月十日又當爲小重陽矣

風土記載重陽相會、登山飲菊花酒、謂之登高會、又名茱萸會、是重陽又可謂爲登高會、茱萸會矣、風土記、九月九日、折茱萸房插頭、可辟惡氣、今之插茱萸蓋本桓景時、費長房所囑之帶茱萸囊登高避災、援諸其意、皆取茱萸辟惡氣也

陸機纂要謂九月名菊月、西京雜記謂、菊華開時、來其莖葉、黍米釀之、至來年九月九日而熟、就飲焉、因謂爲菊華酒、九日登高飲菊花以避災、卽此菊花酒也

晉書孟嘉傳、孟嘉隨桓溫宴龍山有風至、吹嘉帽墮、嘉不之覺、溫命孫盛作文嘲嘉、嘉卽答之、其文甚美、四座嗟嘆

蕭子顯齊書、宋武帝在彭城、九月九日遊項羽戲馬台、今人謂重九爲戲馬良辰、蓋指此

諺云、重陽無雨一冬晴、農歷謂部九日晴、則冬至、元日、上元清明、四日皆晴、雨則皆雨、又主儉荒、此卽重陽無雨一冬晴之謂也

送前滿鐵理事大藏公望先生歸國（黃越川）

聚首連湄已入春、樽前話別欲傷神、浮沈宦海尋常事、再起東山望故人

賞心齋稿（廿五）（化靑輯）

海城李湘沚著

崇樸山將軍幕附

大才旋挽角聲沈、留守東都感遇深、出政敬陳三代法、懸書曲繪小民心、武侯治化推千古、裴相經綸仰至今、若買新絲繡生佛、寒儒也願費黃金

九日寄劉東陽曲杜坡楊育庵三君遣訊

落落奇才迥不群、重陽佳節欲平分、早看紅葉應輸我、未插黃花轉笑君、把酒誰同陶靖節、題詩爭效杜司勳、却欣今日茱萸會、城外歸來日已曛

題王雪庵詩集後

得捧佳章喜欲狂、不勝擊節坐焚香、半生心血留全稿、一代風騷遏盛唐、才大許同黃仲則、遇酷類徐文長、陪京司寇何珍重、卷道先題字數行

自肯自感

幾回灑淚向西風、老尚依人命竟窮、白首無歸嗟一客、黃金有贈感諸公、平生從未詩心減、舉世眞容我目空、太息騷壇今再過、茫茫不見碧紗籠

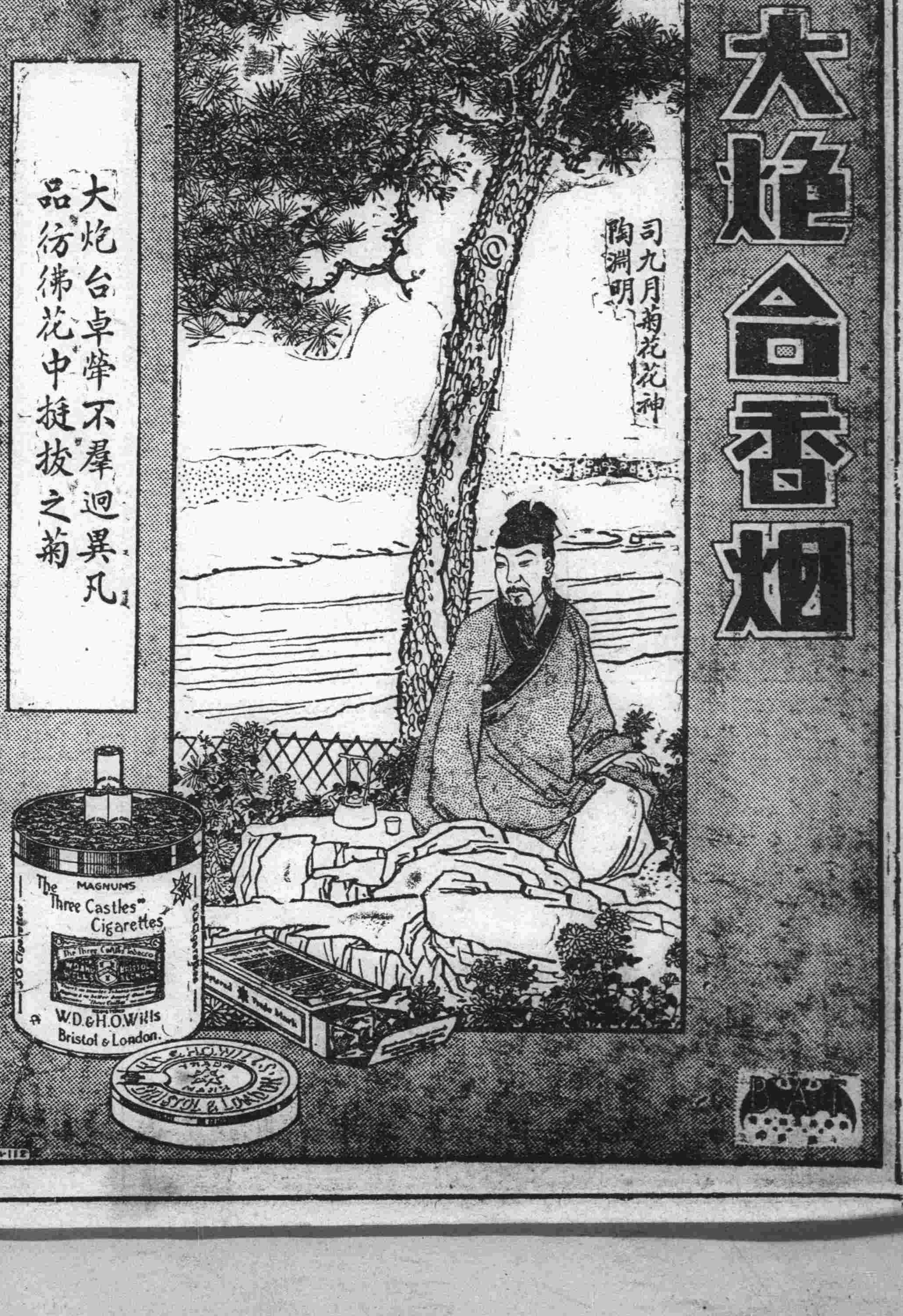

大連

爲歸併救濟會於善堂 開會討論募捐法

注意於錢糧兩行酌量捐募

大連難民救濟會爲救濟四方難民之無衣無食、呼籲無所者、而創設、意良嘉也、自開辦以來、山東難民之來歸者、日不下數千人皆賴該會當局、指揮役員、對於難民之不明世路、則熱心指導之無川資路費者、則補助供給之、難民之獲疾病、失伴侶者、則尤爲之聘良醫代尋覓、存惻隱之心、抱普渡之志、故一般難民、莫不視之爲神明、仰之若父母、遐邇誦揚、歌聲載道、以致罹災難民、聞風而起、初無北行之心一聞此音、亦皆收拾行李、躑田園、備乾糧携、其妻子而來矣、是以該難民救濟會三月之期雖滿而避難之民仍多、一般志士仁人咸以爲善未終美求圓滿、乃復將救濟會再延期三月、至於滿鐵車貨之減價、上下車船之照顧、一仍其舊、金錢之缺也、則募化以足之、役員之惡也、則申斥以去之、故救濟會已屆六月、成績卓著、奈目下南方不靜、戰亂類仍加以饑饉漸臻、人民缺食、以致追而來北之難民、更爲踴躍、該當局欲繼續救濟、則定期已滿現欵無措、不救濟則難民又來向隅何堪、爲此大連華商會議長張本政氏、欲將該救濟會歸善堂辦理、更事募化、乃於十月一日午後六時、在泰華樓、盛設宴筵、招請市內名人、如麗睦堂、周子揚、閻子如、劉仙洲、李昇海、徐香圃、邵愼亭、安蒸民、曲子源、邵蕭臣、林心栽、李茶堂、遲子祥等、四十餘人、蒞會宴間、張本政致宴會之詞、謂難民救濟會、今已滿期、得難再繼然試觀現狀、難民有加無已、似此慈善事業、豈能半途中止、爲完全計、擬將該會移歸善堂辦理然善堂基金有限、終不免愛莫能指助、望大家大發慈悲竭力勸募俾難民得渡彼岸使慈善籌辦有着議公以爲何如、當時拍手讚成者頗不乏人、亦有表示反對者、更議募化方法、欲令往來富賈負擔如買大豆一車、則抽募二毛、錢鈔買賣一千、則抽募二分、此議當時贊成者、實居大多數、不贊成者、不過少數而已、一時發言盈庭、議論多有、雖各有意見、終以此舉爲宜、嗣後以時晚乃散會而歸、聞於此事、目下正在積極曖商之中、一旦實現、貧民之福也

爲所得稅陳請 滿鐵社長援助

所謀者仍無希望

爲所得稅之陳請、日前曾向滿鐵呈遞陳請書、求其援助、已誌前報、今於十月三日午前十時、大連華商公議會會長張本政、劉仙洲李升海、遲子祥、安蕊民、及西崗華商公議會長、周子揚等、齊至滿鐵本社見該社長、探訪意見藉賚他山、據該社長云、所得稅之徵收、本係勅令發表、執掌之權、在關東長官、吾滿鐵責有專

連市中青發起 國慶祝賀大會

至期在茶園演說

中華青年會、發起之國慶祝賀會籌備完全、已誌本報、連埠國人之有愛國運動、實自中華青年會始、歷年均由該會主催舉行大規模之提燈遊行、喚醒沈迷社會、良非淺鮮、今年暫取消遊行、只晝舉行祝賀會、敦請名人講演、有奉天東北大學教授周天放氏、及臧哲軒氏、中青幹部委員傅立魚氏、及學務顧問馬虎忱氏、茲將是日講題錄之如左

辛亥革命之成功與吾人今後之自覺　周天放

共和國家之公民　臧哲軒

中國前途勿用悲觀　傅立魚

(題未定)　馬虎忱

該會並印有入場卷、分發各機關請其聽講云

中華陸上運動 大會仍不延期

十月十六日舉行

前日淫雨霏霏、無時或息、全滿運動會、以致未克舉行、延爲十月九日、各界以爲中華陸上運動會、亦將延期、紛紛去電致問、主催方面中華青年會、該會未敢劇定是否延期、刻聞該會去電致問、滿鐵當局答云、仍爲十六日不延期、各界青年咸希早睹盛會聞此當拍掌鼓舞矣

滿鐵運動會因 天雨實行延期

十月九號星期日

滿鐵運動會、原定於十月二日在讀家屯運動場舉行、因是日天雨、未克實行、遂復延期、於十月九日之星期日舉行運動會、所發行之招待券、午飯抵換券、仍然有効云

金福鐵路於十月四日在皮口 開催開通祝賀會

旅大中日官紳與會者頗夥

金福鐵路、於十月一日開始營業以來、成績異常良好、該社於四日在皮子窩舉行盛大之開通祝賀會、函請旅大官紳前往祝賀者、不下四百餘名、滿鐵側出席者、山本社長、松岡副社長、岡、藤根、神鞭、田邊、小日山六理事、木部、築島、竹中田村各部長以上各係主任以上九十名、關東廳側廣瀨、久保兩局長、田中大連民政署長、安住地方法院長、櫻井遞信局長他十數名江海關長杉野大連市長銀行團有松田鮮銀、糸賀正隆村井滿銀、商事會社方面石田三井寺田三菱、池田大倉、山口郵船、飯塚商船、佐藤商議會頭、長谷川重要物產理事長田中豆信社長、滿鐵側系之會社有富次瓦斯、田電氣、高尾華丁、藤田昌光硝、隊本大汽中日各報主腦方華紳面爆張本政、麗睦堂兩大連小崗子公議會長、前國務總理孫寶琦、前外交總長蔡廷幹前財政總長張英華使李經芳、前駐日英公王承斌前教育總長黃炎培莊河縣知事王化民復縣知事景佐綱皮子窩管警各會屯長等四百餘名、四日午前七時、自大連驛發、十時五十分到皮子窩、歸回午后三時十分、自城子疃發車、七時五十分到大連、列車之編一等四輛二等一輛、二等食堂車一輛、三等車一輛、餐飲由大和旅館豫備、於五日開會、招待日鮮滿鐵社會議員、該日滿鐵及旅大官民、一同出席云

澡塘浴客因吞 阿片竟致斃命

且不詳姓名住所

大連市岩代町、慶和堂澡堂、於十月一日午後七時三十分、有年二十二三歲之浴客、入浴三四回後、突然倒地、人事不省、即延附近之辻醫師、加以應急手術、係因吞服阿片、未克救活、不知姓名住所、遂送至宏濟善堂備棺掩埋矣云

妓女紅顏薄命 屢受領家摧殘

竟欲蹈大海以死

大連市久壽街五番地、魏廷桂家秦紅樓、年二十二歲、乳名福慣、原籍山東濟南府歷城縣、於十月一日午前二時、在市內汐見町十三番地、海岸左右徘徊、面色憂戚、淚溢眶睫、東西往來、問之不語、似有生命大事、沖激心懷者、有該處警官見而問之、初不應、再問之、乃曰、吾欲死耳、問何故尋死、有事何妨鳴官秦氏只是不語、警官無奈、欲行逮署詢問、該女不行、斯日即命其在李廷處、暫安一宿、次日遣苦力頭張貴明、調查原因、始知其於去年十二月、由奉天來連經牛寶安之介紹、以小洋八百圓在魏廷桂處、操秘賣生涯、今因受不過魏廷桂之虐待、乃欲赴海濱尋死、以了此債、不意被警官査覺、遂轉報西崗警署保安主任、於十月三日午前十時、將秦紅樓傳至、詢其源委、據云、吾山東歷城人有姉一兄一、於十二歲時、父死母憐吾孤、格外珍愛、母頃刻不離女、女亦一時難忘母、至民國十年、乃同母乘舟來連、曾學紡績、以維生活、彼時母女同居、亦未覺有何困苦、至十六歲時、又經劉大山之介紹、以小洋四百圓、押於瓦房店舊市街、劉本玉處爲娼二三年後、此項押金、漸以還齊故於本年五月、復來連、與牛之介紹在魏處立帳、冀以稍得金錢以贍子母、庶幾一家衣食、得以無缺矣、孰意紅顏薄命、所遭非、受魏之虐待、實令我痛心、望警官與民作主、額外保護、否則死無葬身之地矣、問其肯回原處否、答云寧死不歸、然吾將從此入娼門、賺錢還債、若魏廷桂之押金八百圓、必欲清償云云、該主任以事關重大、暫令其寄居宏濟善堂、再作定奪、聞秦紅樓在半掩門時、艶幟獨張、今聞其將他徙、接之者頗不乏人

竊盜一齊落網 直供贓物不諱

正在積極搜查中

劉玉恩者、年二十七歲、原籍山東維縣、來連後行踪靡定、飄漂西東、專以竊盜爲生、居民之受其害者、不勝枚舉、更有山東平度宋天喜、助紂爲虐、狼狽爲奸常在西崗露天市場一帶、出沒無常、前在大連市水仙町、竊去萬和支店之金票一百六十餘圓、外有衣服若干、金庫二個、嗣後變賣、以供其揮霍、於十月二日午後二時頃、劉玉恩在露天市場左右、暗視行竊之機、未幾復往義順樓吸煙、被西崗警察署刑事警見、以其舉動可疑、遂執之劉見形、勢不利、乃承認不諱、問其同盜者爲誰、初不承認、及嚴加詰訊、始吐眞情、謂有平度人宋天喜者、係吾同謀、今亦在連市徘徊云、該刑事聞言、四出尋搜以期可獲、結果、果於該日午後九時、在西崗街閭處、將行逮捕、蓋宋之形貌、已由劉口中供出矣、二賊經鞫後、曾供其在萬和盜錢及衣類金庫、再訊復謂在西崗范永財處、盜得衣服四件、點問其餘、答以未有、乃范永財處問之、果然、於九月九日失盜、究其何以不報、范妻云自失盜後、惟罹范知、是以秘而不宣云云、遂調查其損失、如失去青綠春面黑紫皮襖一件、價九十圓、青泰西緞白羊皮襖一件、價五十圓、灰色雨衣一件價二十五圓黃色雨帽一個、價三圓、結襟洋服一件、價十五圓、灰打連小孩衣服三件、價五圓、青線呢小夾襖一件、價五圓炭線春大褂一件價二十圓、至於以外之金戒、指錢甲子、懷表等、正在積極搜查中、大抵不出三日、必能水落石出云

二十八旅團於州內 舉行秋季演習

十八日起共演五日

柳樹屯步兵第二十八旅團司令部自十八日起至二十二日之五日間、於關東州內開秋季演習

第一次演習、十八日午前八時開始、午后一時終了、步兵聯隊以基幹之支隊、攻擊守假設敵之陣地、統監部之位置、設於三十里堡驛附近

第二次演習、自十八日夜起至二十二日朝、於金州附近終了、因有之步兵聯隊爲基幹、與支隊對抗演習二十日夜、統監部在金州宿營

經濟

本年南北滿特產豐收 特產資金將減利

南北市場當呈未有之活況

本年之特產物通合南北滿洲當必能大獲豐收各銀行爲潤澤資金計行將實行低減金利南北各市場因特產需要之資金行將減利則市場自必立呈從來未有之活況然今春銀行受不正特產商之害對於金資之融通上將行大爲警戒金融業尚可抱以樂觀云

因安國軍之訂購 北滿麵粉立呈活況

哈爾濱之各製麵粉土廠因安國軍訂買多量之麵粉一時加工製造則北滿之麵粉界因之大呈活況云

大連安東營口 三港貿易額

本年上半期狀況

南滿大連牛莊安東之三港本年上半期之貿易狀態輸移入額六千二百四十六萬八千二百六十七海關兩輸移出額一億五千四百九十五萬二千百四十四海關兩今將各港之區別開示如左(單位海關兩)

大連	移入	三六、四五二、九一五
	移出	二八、四六七、三六八
牛莊	移入	五、四六三、三三二
	移出	八、〇七〇、九六二
安東	移入	二〇、五五二、〇二〇
	移出	一八、四一三、八一四

錢糧商情

特產市況依然萎縮因銀價之低弱而大豆豆餅買付頗盛一般人氣一時極呈樂觀之傾向則豆油市況因之亦見微提高梁行情仍存以軟弱氣勢場面仍不免閑散之暴氣云

△銀價行情下低三日朝開則行叠見低弱倫敦二十五片八分之五先物二十五片八分之五紐育五十五仙八分之五匯申七十二兩四分五大洋百圓十錢上海標金三百七十二兩金票市看微快云

特產行市

特產(早市)(三日)

▲大豆

十月末	六二〇	六三〇	六二〇	六三〇
十一月末	五九七	五九七	五九五	五九七
十二月末	五九四	五九五	五九三	五九五
一月末	五九六	五九六	五九四	五九六
所成數	百一車			

▲豆餅

十月限	一九一五	一九一〇	一九一五	一九二〇
十一月限	一九一〇	一九一〇	一九〇五	一九〇五
十二月限	一九〇五	一九〇五	一九〇〇	一九〇五
一月限	一九一〇	一九一〇	一九〇〇	一九〇五
所成數	九萬四千片			

▲豆油

十月限	一八二〇	一八二〇	一八〇〇	一八〇〇
十一月限	一八〇五	一八〇五	一八〇〇	一八〇〇
所成數	一千五百箱			

▲高粱

十一月末	三四八〇	三四八〇	三四五〇	三四五〇
十二月末	三四七〇	三四八〇	三四七〇	三四八〇
十二月末	三四七〇	三四九〇	三四七〇	三四九〇
一月末	三四〇〇	三五〇〇	三四九〇	三四九〇
所成數	五十四車			

錢鈔行市(三日)

▲現物前場

十月十三日{開行 九五五五 最高 九五六五 / 最低 九五九〇 散行 九五一五}

所成數 二百三十二萬圓

	銀對金	銀對洋	金對洋
開行	九五〇五	二八一〇	二三〇五
十時	九五五〇	二八二五	二三三八
十一時	九五七〇	二八四〇	二三七〇
十二時	九五三〇	二八三〇	二三四五

所成數{銀對金 廿三萬二千圓 / 銀對洋 二萬三千圓}

▲現物後場

	銀對金	銀對洋	金對洋
一時半	—	—	—
二時半	—	—	—

十月十三日{開行 九六一〇 最高 九六一五 / 最低 九六一〇 散行 九六三〇}

所成數 五萬一千圓

滙兌行市

銀塊及滙兌(三日到)

倫敦銀滙	二五片分八五
同 滙	二五片分八五
紐育銀滙	五五仙八分七
英美滙	四弗八六仙八分五
中美電信(百圓)	六六弗八分五
美中電信(百圓)	六一弗八分五

▲上海外國滙兌行市(三日到)

電滙成交

倫敦(兩)	二志六片四分一
日本(百圓)	七六兩八分一

▲上海金票交易所(開盤)

標金　三七二兩〇九

▲倫敦向爲替相場(三日到)

電信爲替銀行賣

伯林	二〇金馬克四六分八
巴里	一二四法〇二

中華陸上運動會 捐獎芳名錄

明吉昌捐少洋五元　協茂盛捐毛巾子兩打　又捐三妹胰子貳打　陳逸臣捐懷表四個　双和棧捐花露水香皂貳打　又捐毛巾子貳打　永衡通達捐白龍鳥胰子一打　永衡通達捐毛巾子壹打　王健堂捐趙松雪淨水士詞帖一本　捐黃山谷堂嚴踪疏一本　捐唐拓歐陽向化度寺銘一本　捐董香光堂錢所忠神道碑一本　捐曾熙堂衡陽丁刻一婦傳一本　捐柳公權記王子敬堂洛神賦一本　盛京時報捐銀獎牌五枚　盛京時報捐銅獎牌拾枚　源昌宏號由聖言曲樂亭曲春亭企人捐俄國毯子一床　劉盈文捐萬年筆一打　劉盈文捐鉛筆一羅　九月廿六日報裕興益捐銀托盤一個銀花屏一對手民誤排爲下牌下屛特此更正　陳德麟捐銀杯兩只　泰來油房捐銀牌子十個　遼東新報捐銀牌子三個　東萊銀行捐絨便帽一打　徐利興捐日光皂三打　邵振聲捐學生日記簿四百本　邵振聲捐鉛筆二羅　興記號捐鉛筆一羅　李貴臣捐双鳥美人胰子四打　王學海捐鉛筆一羅　王學海捐筆盒二十個　王學海捐雜記賬四十本　建成號捐鉛筆一羅　建成號捐英文練習簿六十本　黃越川捐西湖風景一本　黃越川捐竹帖架一個　鼎新昌捐美國胰子十五個

聲明廣告

本會於四月一日成立原係臨時三個月應於六月末截止因有繼續之必要復展期三個月茲已屆期定於陽歷九月底截止結束恐未週知特此聲明

大連臨時難民救濟會謹啓

猪肉漲價廣告

敬啓者鄙組合成立多年荷蒙各界光顧諸君歡迎無任銘感今歲六七月間至今祇以內地輸出之猪甚鉅所以致行市暴漲如肉仍賣前價則同業等受損殊甚營此業者實難支持公議略提價格維持現狀今後自舊曆九月一日起一等肉每斤小洋六毛正二等肉洋五角五分供飲食店代骨肉洋五角正若遇猪價便宜即廉價以酬主顧恐未週知特此聲明

大連獸鳥肉商組合事務所謹啓

京都達仁堂緊要告白

我樂氏自前清康熙壬午歲即設藥肆於京都大柵欄以同仁名堂精表利世濟人之義歷二百二十六載追先大父印川公篤好醫學得秘方尤夥故所售藥品應治各症多有奇效用是同仁堂之名大著惜限於方隅遺路阻隔購藥者苦之達仁竊念當世相需之殷承祖考利濟之訓爰於京津滬漢各埠用達仁名義設肆以應當世之求至藥劑之修合仍照我同仁堂家傳秘方并不徒飾外貌裝璜望之似不甚實貴服之實效驗如神同於仁飲片一門尤加意研究一切遵用南法置之北地允爲特色設肆以來頗承各省購辦眞正藥料督辦監製不惜資本精益求精因之達仁堂藥品大受各界歡迎聲譽日起遐邇知名現以大連商埠冠裳會集名流碩彥多卜居於此達仁爲便利顧主起見特再設達仁堂分號於奧町藥廣利濟而免隔阂特先佈聞

京都達仁堂經理樂達仁謹啓

愛仁醫院

內外科　產婦科　小兒科　花柳科　耳鼻眼喉科

院長　郭進木

大連市西崗久壽街

啓者本院長前同孟天成君開設博愛醫院現已解散另在公議會後設立愛仁醫院特此佈聞

孟天成博愛醫院

診察科目　花柳科、內科、外科、小兒科、婦人科、耳鼻咽喉科、特設、藥浴、水治電氣治療

新設研究部　梅毒有無診斷檢血、檢痰、檢便檢尿等應需又備德國法國製六〇六藥針其他花柳病最新治療法並戒除多年鴉片嗎啡癮之靈藥

病室完備、日夜親自診治、入院隨意

院長 日本醫學士 孟天成　女子日本醫學士 日冲飛那　日本醫學士 楊燧人 同啓

大連市小崗子宏濟街十二番地　電話長五四六七番 六八〇九

連陞棧廣告

本棧此番開辦與前大不相同因爲擴充營業起見特租妥浪速町三階大樓壹處通共百有餘間寬闊潔淨熱鬧異常男客女眷各有分室迎送週到方便寢食貴客駕臨一試便知不謬也

大連市浪速町　電話七四六〇番　本棧主人謹啓

訃告

不孝廷(偕相)罪不自殞禍延

顯考董公諱德安字鑑泉府君痛於民國十六年夏歷八月二十一日午時壽終正寢距生於前清同治五年十二月初八日子時享壽六十有二歲不孝廷(偕相)親視含殮遵禮成服停靈在堂謹奉慈命擇於夏歷九月十五日成服十六日領弔十七日發引叨在親世誼友哀此訃聞

孤子廷(偕相)泣血稽顙

恕訃不週

長春馬王氏緊要通告

查馬金題與先夫馬金堂析居有年雖將其二子過繼爲嗣但均未達成年所有氏家財產及一切家政依法自有氏負責管理不但馬金題無權過問即二嗣子亦無委人保護與管理先夫遺產之能力蓋以法律規定嗣子未成年無與人締結契約能力其對外關於財產上或其他事件私論發生任何行爲非經氏之同意不能生效今二嗣子竟未取氏同意行委人保護先夫遺產當然無效自應撤銷除氏家股票字據保條各項公私證明書件以及氏夫名章均經馬金題盜出已於去歲登報聲明作廢無論何人拾得或使用概作無效外所有氏家財產及家政均歸氏管理故凡對敝宅有錢財或其他關係者仍須向氏直接辦理此特通告

長春西三馬路奎星街　馬王敬賢謹具

華商方面唯一完備印刷機關

新亞印務公司開幕

印刷事業爲文化之先導已爲世所公認然非有完善之設備優良之技術不足以應社會之需求本公司爲迎合顧主心理掃除一切腐敗式印刷起見今特組織一完備之印刷所由外洋購置最新式電力輪轉石印機器聘有中日技師數名投印各種高級美術印刷代書廣告圖案美術畫片等不但定期迅確印刷鮮明而且價格尤分外低廉其原因不外乎廠內設備完善且有大量生產能力故能以機器制度打破手工時代也今因初次創辦甘願犧牲一切實行薄利主義如蒙垂聽或請惠臨敝公司賜以電話當即派員前往接洽外埠各地則直接函示均所歡迎

大連市伏見町二十八番地

新亞印務公司謹啓　電話三〇二二番

花柳專門

花柳科　痔瘡科　專門　六〇六

◉生殖器機能障害 ◉泌尿器科一般 ◉肛門外科一般 ◉婦人科◉皮膚科 ◉令德根(電氣光線)科

◉診察 每日自早起九時晚上八時到星期祭日下午休診(入院隨意)

大連市岩代町十番地(遊樂館)隣

仁壽堂醫院

電話八五九九番

院長 醫專學士 大塚 協

久咳成癆

多咳傷肺日久成癆查治癆必愈之藥迄今外國醫藥兩界尙無發明目下只有上海唐拾義大醫生久咳丸直接有防癆保肺之功痰之效間接有除癆正本清源舍此莫屬每瓶一元此丸附夾之驗眞劵寄回總行可換圖畫無劵是僞請勿假購

總發行 上海廣西路 父子大藥廠

總經理 奉天哈爾濱長春 同芳照像館

請看信用昭著諸所便利之旅館

大連 中華本棧 主人張炎町 電話九四九

營口 中華棧 主人張炎町 經理李會雲

長春 義昌公司

青島 中華棧 主人張炎町 經理姜品一

哈爾濱 中華棧 電話四三八五

本棧內設西式客室應酬週到無須贅述兼設有運輸部轉運貨物代辦客事

▲本棧電話五七四四▲電話四二〇〇運輸部電話七九七一

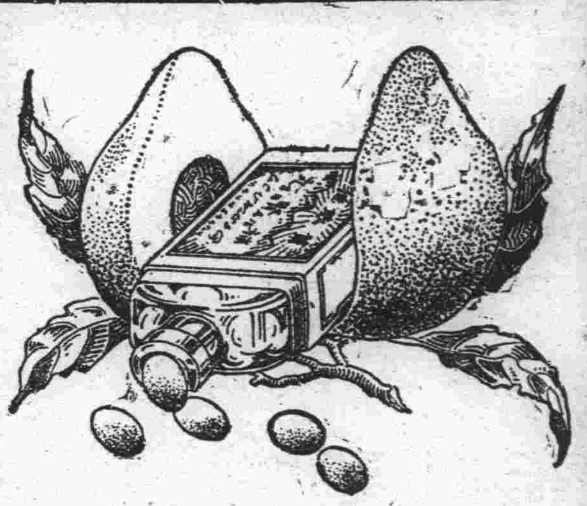

人間蟠桃其惟此乎

蟠桃。王母生誕用以饗衆仙賓者也。或云。食之得享長生。此乃仙物。非世間所有。然則強種延壽。非盡爲不可能之事。如能驅除康健障礙。自能達到目的也。腎病。乃人生康健之障礙。身患腎病。即生趣絕望。爲害之巨。不言可知。應速謀所以驅除之法。庶幾康健長生。得能實現也。

第威德補腎丸。乃治腎補腎之聖劑。具却病延年之功效。凡不願常受腎病之磨難而欲享康健長生之幸福者。其速購服之。

■第威德補腎丸專治

腰酸背痛 風濕骨痛 腎虧陰虛 遺精便濁 小便赤熱 小便短少 膀胱便溺症等

■各大藥房均有出售

第威德補腎清尿消毒丸

注意國貨

官准存案 提防假冒

牛首商標

氣味芬芳香甜適宜

旅中常備之神劑

人人必需之雲丹

健胃清心 避疫解暑

雲丹

大包藥價每包一角

總發行所營口 義興成餘記藥行

口中當香解與妙品

電話一千一百六十三番

經官化驗純粹國貨夏令消暑驅毒清腦防疫衛生殺虫人人必需全國馳名功効無敵之老牌雲丹已經發售了

主治効能

胃不消化 時行傷風 中暑中寒 時疫急痧

口臭牙痛 子午吊脚 竅閉關塞 赤痢血痢

嘔惡心跳 大便閉塞 四時時疫 舌燥口乾

水瀉痢疾 腹脹噎膈 霍亂吐瀉 肚痛胸悶

頭痛燒熱 宿酒痞塊 煙酒暈船 食不消化

定價表

大包現大洋五角

中包現大洋壹角

小包現大洋五分

營口西大街 電話一一六三

義興成餘記大藥行

總發行所

火油

▼光輝燦爛

▼煙氣絕少

▼比他多量

▼價格低廉

美永火油公司

滿洲總經理

營業品目

塔牌火油 機械油類 自動車油 各種燃油

大連市但馬町三三

電話七七三〇番

吉祥洋行

上海大戲院

今日開映

第二集白蛇傳

下期預告

破天荒的歷史巨片

三國志大破黃巾

再映

完全古裝

第三集白蛇傳